朝報

郵政特許掛號優益遞寄之報紙
內政部登記證警字三三四二號
中宣會登記證中字一八四九號

中國郵政管理局掛號六一六

廣告價目
（一）短行每日每行八角 五行起碼
（二）長行每日每行一元 六角三行起碼
（三）刊登新聞中間評論 前後加倍收費
（四）長期包月刊登格外 優待

定報價目
本京定報每月洋七角 三月洋二元半年三元六角 全年六元八角 外埠定報半年起碼每月洋二元 郵費在內外埠函定先惠報費空函不覆郵票代銀 十足照用如願代報寄售 分銷另有詳章函索即寄

本館營業部電話二二四八八
本館編輯部電話二二六九三

電報掛號二六零零 售洋二分四厘 第四百二十一號 今日出版三張 館址南京新街口北

今天開幕貢獻

金城大戲院

地址 下關商埠街 電話 樓上四一七〇一 樓下四一四八八

時間 二時半 五時半 八時半

價目 樓下一角七分（加捐稅二分） 樓上二角七分（加捐稅三分） 花樓三角六分（加捐稅四分）

◀明星公司再接再厲全部有聲對白空前名貴出品▶

胡蝶 宣景琳 鄭小秋 再度合作 ● 鄭正秋先生 一年一度 心血的結晶。

再生花

看了「再生花」使你的聽覺，視覺，都得到充份的享受。

看了「再生花」使你的感情，理知，都受着深深的刺戟。

▲不看如此佳片▼▲將來遺憾無窮▼

青年印刷所開始營業啓事

本所開設南昌有年於上月遷移來京茲已佈置完善開始營業所有鉛石印機活體做宋□西鉛字一應俱備專門承印中西書籍報章雜誌講義刊物銀行表冊各種證書請柬名片憑單賬封大小印件均極歡迎如蒙各界惠顧價格特別克己出品精良迅速定貨約期不誤敬希公鑒（地址南京丹瓦廊十五號洋房）

鳴謝戒煙專家啓事

鄙人吸煙十五年及兼多數次戒無成功此次由友人劉君介紹來京請廣仁醫院戒煙專家鄧朝榮先生用起泡血清抗毒方法七天戒絕毫無痛苦戒法新鮮手術高妙與衆不同眞黑籍救星矣特登報伸謝並爲有志戒煙者作誠懇之介紹

無錫楊景泰謹啓

商務印書館輯印 叢書集成

集叢書之大成 廣古籍之傳播

敝館歷年購藏善本叢書至夥兼多海內僅存之本今擇其尤者百部汰其重複整其版式定名叢書集成初編去取之間以實用與罕見爲標準而以各類具備爲範圍大別爲普通叢書專科叢書地方叢書三類類各區爲若干目會於三月間將緣起總目凡例先行刊布全目今已印成開始發售預約圖書館及藏書家囊斥巨資求之而不可得或不易得者今可以原書二十分之一之代價致之且盡人得而致之甯非快事

發售預約辦法

內容 初編包括叢書一百部子目四千餘約二萬卷二萬萬字

版式 用上等道林紙印寬市尺三寸五分高五寸二分厚紙封面分裝四千冊附書名著者卡片

預約價		五月內	六月內	七月內
一次付		四百六十元	五百元	五百四十元
四次付	定書時先付	二百元	二百十元	二百二十元
	取前三期書時續付	各一百元	各一百十元	各一百廿元
	合計	五百元	五百四十元	五百八十元

精裝本 另備精裝本價目見預約簡章

郵費 連包紮費各行省六十四元（蒙古新疆及郵會各國照章另加）

出書期 分五次出齊自二十四年十二月起至二十六年十二月止每半年出書一次

樣本 內附叢書提要定價二角

目錄 內含預約簡章承索即寄

金城銀行

南京分行 白下路二三六號 電話 經理室二三八五 業務室二三七一七號 城北辦事處 四牌樓六五號 電話 三一九七九號

教育及養老金問題

本行創設特種整存整付儲蓄一項。所以作子女、婚、嫁、教育費、養老金之用。期限自五年至念年。隨意選擇。便利妥善。兼而有之。

備有詳章 承索即寄

南京市私立張才速記講習所 招生

十名男女兼收（外埠亦有函授辦法）章程□□國府路二一一號本所及花牌樓中華書局中央日報收發處取閱函索附郵二分

本所第一期學員早經畢業除大部分仍在原機關服務外其餘亦分別紹介工作現二期學員修業期間將滿日起續招三期學員額二

上海銀行出租保管箱

本行特建築鋼骨保管庫一座內裝置鋼質保管箱七百餘具大小咸備租費極廉其戊種箱租費每年僅收三元諸君欲謀財物之安全請惠臨敝行接洽爲荷

南京建康路上海銀行謹啓

留德醫學博士譚守仁

主治婦內外花柳科 門診上午十時至十二時 下午二時至五時 診所新街口中山東路七十二號（禮查飯店樓上） 電話二三〇九三（禮查飯店轉） 三一六八二（住宅）

社局舉辦全市中小學防空演說競賽

中學生組錄取段志道等十八人 小學組昨分區舉行秩序甚佳

市社會局舉辦之首都中小學防空演講競賽會、中學部份、於前日在市立一中、及金陵中學分區舉行、小學部份、昨（十七日）繼續分六區舉行、其中學競賽結果、業經評定、茲經記者探誌如下、

◇中學組◇ 錄取十八人

中學生組競賽、十六日在市立一中及金陵中學分二區舉行、市社會局（請周邦道、楊君道、陸殿揚、薛德熇、張右源、陳綸等担任評判、競賽結果、每組取五名、正中書局特贈送獎品、計書籍積極防空及德國式機關槍對準使用法各三冊、鋼筆三枝、講演成績甚佳、錄取者如下、第一區段志道、（育羣）蔣錫伯、（鍾英）陳翠霞、（一中）孔祥徵、（南中）端木利華、（冶城）第二區孫佩玉、（中華女中）李孔華、（匯文女中）秦寶通、（金陵）郭春玉、（鍾南）王鳳岐、（學藝）等共計十八人、

◇小學組◇ 明日發表

小學組競賽、於昨（十七日）下午二時至五時、分東南西北中下關等六區舉行、因全市小學爲數甚多、同時下關一帶學校、入城參加、路途甚遠、爰分區比賽、計每一小學各選代表一人、預定每區錄取三人、共取十八人、社會局各督學分別担任各區評判長、另請各校教師評判、秩序甚佳、結果今日可發表、

中國教育學會 定期在平舉行年會

中國教育學會、爲國內研究教育學術團體、曾在京滬各地舉行年會、對我國教育上供獻及研究實驗之處、頗爲不少、茲聞該會已聯合中華兒童教育社等社團、定於七月十一、十二、十三日、在北平師範大學舉行第三屆年會、同時中國社會教育社亦在該處舉行全體理事會、並與北平師範大學中華兒童教育社、中國社會教育社等四團體、合辦暑期講習會、所有年會及講習會、一應籌備事宜、聞該會已緘請該會北平分會全權主持、至請購乘車證等手續、則由該會總會就近在京向教鐵兩部接洽、編印年會須知手冊、則擬與兒童教育社合印、惟其內容印刷、及分寄手續、則托北平分會辦理云、

女生檢驗體格 將由女醫生辦理

教育部前以女生投考體格檢查、常易發生問題、經呈請行政院核示辦理、昨日行政院特召集教育部主管各司、舉行審查會議、討論檢驗辦法、聞決定兩原則、一、爲女生體格檢查、今後應由女醫生主持辦理、二、如無女醫生時、女子免驗體格、關此項辦法、將於交下週行政會議討論決定、

本年全運會 京市預選經費

市府昨通過爲三千元

二十四年全運會、即定本年十月十日、在上海舉行、南京市爲準備參加起見、將飭由社會局從事籌備、並經擬定京市預選委員會簡章草案、本會預會預算、提經昨日市政會議通過、預算經費三千元、較廿二年增加八百元云、

兩排球賽延期 明日起繼續交鋒

昨日天不作美、細雨濛濛、致使京市六屆排球及應欽杯排球兩種比賽、均宣告延期、今日前綫無戰事、明日繼續交鋒、球迷未得一觀究竟、殊以爲憾云、

畫家鄧春澍來京

雲溪鄧君春澍、致力書畫、詩文金石、垂四十年、名噪中外、交滿海內、遊徧天下、所作山水花鳥、松梅竹石、縱橫奇傑、融會古今、逈異恆流、別出機杼、書法行草、彝擅諸家、日前來京、寓國府路三三一號、長日揮寫、求者踵接、四壁雲煙、供人欣賞、並擬不日將所攜精品、二百餘件、陳列中央飯店、公開展覽、

「正論」的消息

「正論」已出至二十六期、立論平正坦白、頗具生氣、聞最近銷數已達三千份、主辦人徐公肅因已出國考察經濟條約、「正論」編務、特委託徐彝尊負責、徐彝尊原爲該刊主要份子、自第二十六期起、即由其主編、又「正論」合訂本第一冊、（創刊號至二十五期連同特刊一冊）亦已裝就發售、存書無多、購者須逕向南京正論社購買云、

南京體育場今日舉行分項運動

自下午三時起開始比賽

江蘇省立南京公共體育場、此次主辦之第一次分項運動比賽、共首次舉行者、爲鉛球跳遠兩項比賽、共男女兩組、參加者二十一人、即定今日下午比賽、茲探其詳情如下、

裁判名單 總幹事張東屏、幹事袁濟東、許肖傳、跳遠裁判蔡企邕、史龍雲、馮曉帆、許肖傳、推鉛球裁判張季勳、劉演明、許曉寰、袁濟東、

男子跳遠 男子跳遠參加者共十六人、今日下午三時比賽、其姓名號碼對照如下、三三一劉立中、三三三丁仲英、三三四王玉生、三九一張伯倫、三九二樂存林、三九三李啓祿、三九四李紹華、三九五陳洪儀、三九六鄭仁、三九九潘煦之、四〇〇李甯、四一五王宜標、四一六耿鏞、四一七周希祖、四一九柳士琦、六七九楊超、

女子跳遠 女子跳遠參加者共七人、定今日下午四時十分比賽、姓名號碼對照如下、四四二李亞南、四四三李毓東、四四七奓良佩、四四八葉學普、四四九周多福、四五〇劉秀蓮、六八〇黃普英、

男子鉛球 男子鉛球參加比賽者共八人、定下午四時十分比賽、其姓名號碼對照如下、三三二廖秤、三三四王玉生、三九二樂存林、三九七周瑞、三九八戈福鼎、四一八張捷春、四一九柳士琦、四二〇李价民、

女子鉛球 女子鉛球參加比賽者共八人、定今日下午三時比賽、其姓名號碼對照如下、四四四劉志德、四四五張靜爛、四四六李世坤、四四七奓良佩、四四八葉學普、四四九周多福、四五〇劉秀蓮、六八〇黃普英、

簡訊

▲教部令國立中山大學改進校務有七點應注意、

▲吳稚暉陳布雷前日在滬教廳演講、聽者均係教界中人、

▲江甯自治實驗縣歲部實施民衆教育指定東山鎮爲實驗區

▲金大各院本期招生已開始、報名考試分兩次舉行、

▲金大文學院今日在該校大禮堂舉行交誼大會、

上海大衆書局

遊行廉價部

來此舉行 **特別大廉價**

期限 五月十八日起 五月卅一日止

遊行目的並不重利 但求普及讀者

新書五六百種 標價陳列歡迎翻閱

售價自一折起 非標點書

印有詳細書目 請前來索取

此乃內地購書絕好機會 切莫錯過

地址 南京太平路大東書局內

中日邦交力謀改善
兩國使節昨升格
國府昨特任蔣作賓為駐日全權大使
日政府任命有吉明為駐華全權大使

中日使節升格事、已由中日兩國、於昨日（十七日）上午十二時在南京東京同時公布、雙方於正式公告發表後、互致賀電、我外交部並分別通知我國駐外各使領館、國民政府亦於昨日明令發表、特任蔣作賓為中華民國駐日本國特命全權大使、外交部昨（十七日）發表公告云、我國擬將駐日使節升格、遠肇於民國十七年、最近中日兩國外交當局、復對此事交換意見、決定自即日起、將兩國互換之公使升為大使、中國駐日本第一任大使、即以中國駐日現在公使蔣作賓充任、日本駐中國第一任大使、亦即以駐華現任公使有吉明充任、兩國政府、對此亦已互表同意、又東京十七日路透電、日本駐華新大使館、將暫設於駐南京領署、下年度預算已列入一百萬日元、為在南京建築大使館之用、

外部發言人談
中日邦交劃期改善

外交部發言人對於中日使節升格昨日發表如下之談話、「關於中日兩國使節升格問題、自民國十七年起、業經開始進行、惟中間因種種波折、未得見諸事實、此次雙方以最短之時間、與最簡單之手續、將彼此所派使節同時升格、俾多年懸案、得一圓滿之解決、實堪欣幸、同時以日本廣田外相之努力及誠意、使中日邦交得一劃期的改善、尤足值吾人之感佩、吾人深信中日邦交之增進、應以互相尊重為原則、而此次使節升格、即為互相尊重之最明顯表示、嗣後中日兩國間之一切問題、均可依據此種精神、以期達到互利之目的而解決之、此不僅為兩大國之光榮、實亦全世界之福利、故今日實為中日邦交上最有意義之一日、又新任大使有吉氏、過去對於中日邦交、卓著勞績、此次榮膺新命、自為吾人所深表歡迎者也、

我國駐日大使蔣作賓氏

日本駐華大使有吉明氏

有吉明將來華
日使館員分別升格

【本報十七日上海專電】東京電、中日使節升格、現已實現、有吉大使擬先與外務省長官預商今後對華外交方針後、於六月五日由東京首途、過大阪再與實業界交換中日貿易意見、十日由神戶乘船、就任首次駐華大使之職、到任後、即向國民政府呈遞國書、駐華日使館館員、亦將分別升格、現任一等書記官掘內千城、武藤義雄、須磨彌吉郎、二等書記官盧野弘、有野學、山田芳太郎、三等書記官本野盛一、別府節彌、田中彥藏、均升為大使館一二三等書記官、

日使館員談話
對升格事表示欣幸

【本報十七日上海專電】日使館情報部長盧野宏、十七日下午五時發表書面談話云、今日起、駐華公使館升為大使館、並任有吉明氏為第一任駐華大使、此為最近中日關係好轉之結果、同時日本并促英美法德四國實行升格、聞英美已決定升格云、又據日使館情報部秘書淦水一人談、日駐華大使館決仍設北平、滬辦事處亦無遷京意、將來大使仍在平京滬三地川流駐節、

多年懸案解決
中美使節升格
美總統羅斯福已核准
美國方面經費及人選尚有相當手續
美使詹森昨訪外次徐謨商洽升格事

美國方面確切表示、美國總統已決定將駐華公使館升為大使館、惟以使館升格須增經費、此項增加之經費、須先由國會通過、又人選問題、亦必首經上院同意、升格之實行、或尚須相當時期、此事美方已於昨日（十七日）發表、至我國外交部方面、亦決定同時將我國駐美公使館升為大使館、駐華美國公使詹森、昨（十七日）上午十時許、至外交部拜訪外次徐謨、商洽關於中美使節升格事、稍談即辭出、又華盛頓十六日路透電、國務卿赫爾今日宣稱、羅斯福總統現已核准、將駐華公使館升格為大使館、衆信現駐華公使詹森、將升任大使、中國亦將駐美使節同時升格、

中英互派大使
兩國使館升格
英外相西門通知我國駐英公使郭泰祺
英商界表示希望駐華英使館由平遷京

【本京消息】英國政府對駐華英使館升格為大使館事、現亦通知我外交部、并聞我外交部亦決將我駐英公使館同時升格、駐華英國使館參事賀武、昨（十七日）下午四時到外交部拜訪次長徐謨、接洽中英使節升格問題、【倫敦十七日路透電】英國現已決定將駐華公使館升為大使、並聞法國亦將取同樣行動、現悉英政府之決定、已於昨晚中國公使郭泰祺應英外相西門之請、往訪時、由西門正式通知、聞英國此次之決定、完全與日本之行動無關、蓋當一九三二年宋子文氏訪英時、升格問題即曾提起、但是時英政府決定稍待時機、在距今三個月前、又曾舊事重提、致有此次之圓滿結果、英政府將於下週應下院預先提出之詢問、對升格事作一正式宣佈、此間與遠東有關係之商界、現有積極運動、慫恿政府、將使館由北平遷至南京、至少亦應將使館所有重要人員、悉駐南京、蓋一般英人感覺使館遠距中國政府所在地六百哩之畸形狀態、實屬極端不智、

全國運輸會議
提案分組審查中
全部提案共分三組審查
譚耀宗等為各組召集人

鐵道部第九次全國鐵路運輸會議、全體會員、昨（十七日）晨謁陵、該會議第一次大會、業將全部提案、分組審查、議案共計六類、原擬分六組審查、嗣以各路所派出席列席會員、大都不滿六人、而每類議案、各路均有連帶關係、為週全計、特將所有六類提案、分成三組審查、庶使各路代表、可以事實之需要、分別參加、從容討論、其審查會之組織、係由各會員自動報名加入、提出大會通過、一則各就其長、可以發抒意見、一則應本身問題、參加討論、以資切實、復由主席指定召集人負責召集、並為審查會議主席、㈠貨運負責類及雜項類、共計議案七十三件、審查會員為譚耀宗、劉傳書等、由譚耀宗召集、㈡貨等運價類及客運類、共計議案一百三十六件、審查會員為許傳音、楊格、黃麟圖等、由許傳音召集、㈢行車車輛類及運輸類、共計議案五十九件、審查會員為楊先芬、袁紹昌、鄒致權等、由楊先芬召集、聞另有追加議案十四件、亦將一併編入議程、分別交付審查、

全國運輸會議會員昨晨謁陵　（中國攝影新聞社攝）

閩獲匪探二名

【本報十七日福州專電】軍息、匪偽十七十八兩團、十三日午竄抵漳平屬大科山、派匪探四名至楊美墟偵我軍情、經保安十團警戒隊當場擊斃二名、俘匪陶腳孫林百金二名、匪知不得逞、轉竄大田漳平邊界之彭盧地方、現正在進剿中、

我軍收復元謀
殘匪偷渡金沙江

【長沙十七日電】竄踞元謀縣城之匪、經徐渡周渾元兩部、於十三日由武定抄擊、斃匪千餘、當將縣城收復、殘匪分向永仁環州逃竄、一部渡金沙江、一部殘匪潰竄通安、同經川軍痛擊、當將失地收復、

戴因病辭職
中央業已懇切慰留

考試院院長戴傳賢、近因體弱多病、昨日向中央提請辭職、以資休養、聞中央業已懇切慰留云、

汪電覆意大使
病體不久可望痊愈

行政院長汪兆銘、近日抱恙、各方來電問候、日前意國大使羅亞谷諾、亦有電祝復康健、業已復電致謝、茲錄來往電文如下、電一、南京外交部汪部長閣下、聞政躬不豫、至深懸念、茲以誠摯之忱、恭祝早復健康、羅亞谷諾、電二、意大使羅亞谷諾勛鑒、承電慰問、微恙日漸轉佳、不久可望痊愈、堪以告慰、汪兆銘、

林主席參觀書局

【上海十七日電】林主席十七日午三時輕車簡從、赴商務印書館參觀、並囑該館派員伴赴四馬路各書局參觀、曾購買衛生、公民、新生活、歷代名賢掛圖甚多、寄福州鳳港小學、

介紹
京市府考取國醫內科甲等第一名吉友山
先生會於民國二十一年、應京市府首屆國醫考試、錄取內科甲等第一名、先生醫理精深、經驗宏富、同人等屢經敦促懸壺、始允出而問世、俾抱沉疴者、有所問津焉。
介紹人　陳立夫　朱家驊　俞飛鵬　張道藩　陳焯　王漱芳
診所：鐵作坊黑簪巷　電話：二二八五九轉

共和書局　軍事書籍
精選軍學圖書百餘種
特設廉價部一月
本月二十日止目錄備索
自三折至五折
地址花牌樓

社評
論中日邦交之改善

舒

中日使節升格、昨已由兩國政府正式公布、數年懸案、至此解決、觀乎中日當局相致慶幸之表示、認此事係兩國邦交劃時期之改善機會、其意義迥異尋常。

吾人隔昨著論、曾謂中日互換大使、日本既有此提議、我國決無拒絕之理由。蓋友邦對於我國、向取協調態度、自俄意相繼與我國互派大使以後、歷時未久、日方亦覺有此必要、提議中日使節同時升格、此雖屬互尊國家地位之一種表示、而另一方面、恐本國公使屈居人後、當亦係重要原因之一。以中日兩國同文同種關係之密切、互換大使一事、未能實現於俄意使節升格之前、似屬憾事；當日外務省既經提議駐華使館升格之後、據日人通信機關消息、日軍部當局猶認此事係外務省之單獨決斷、不無遺憾。由是可知日政府對外交上之一切舉措、外務省事事須體察軍部之意旨、而未敢或違。近數年來、中日間不幸事件、屢屢發生。吾人決不信日本國民居心與中國結怨、或係該國執政者、企圖貫澈大陸政策、以達其獨霸東亞之目的、為謀本國勢力範圍之擴展、竟未顧及鄰邦領土之主權。今日外相廣田對中日使節升格、將使兩國邦交得一劃時期的改善機會、殊屬可喜；誠如我外交部發言人所云：「中日邦交之增進、應以互相尊重為原則、而此次使節升格、即為互相尊重之最明顯表示、嗣後中日兩國間之一切問題、均可依據此種精神、以期達到互利之目的而解決之」。吾人所期望者、亦復如是。

考中日間懸案至多、而九一八事件造成之所謂「滿洲國」問題、與積年未決之東省各懸案、尤為中日兩國糾紛之焦點；所謂「滿洲國」一日不取消、則日人非法佔領鄰邦領土之行為、一日不能為世人所原宥；我國國民子孫萬世、亦斷不能承認東省廣漠之領土、割讓於日。歷史上所昭示於吾人者、惟有民族堅強之意志、未可厚侮、亦最不應蔑視。我東省數千萬同胞、呻吟於鄰邦鐵蹄之下、除被勢所迫、或甘心為傀儡者外、絕對多數之東省同胞、無時無刻不謀恢復主權、民心未死、事尚可為、此種現實的事態、當為日本有識之士所共見、然則應以何種方式、尋正當解決之途徑乎？

抑更有進者：國際間『互尊』『平等』兩大原則、不僅係國與國間維持和平之要素、抑且為人類應共守之信條。日本當維新以前、蕞爾三島、在國際間未嘗稍露頭角；自明治維新以還、發奮振作、國勢轉盛；在此時際、我國連年內戰、災患頻仍、國勢日趨衰落、毋庸為諱；更不幸於亟謀復興之過程中、備遭空前之國難、危勢所迫、幾致不能自拔、窮究根源、何莫非受日本所賜。國人痛定思痛、沉毅意志、抑制情感、努力救亡圖存之重大工作、未嘗一日稍懈。吾人決不敢自詡、倘在今後十年間、友邦對華、咸守『互尊』『平等』兩大原則、則十年以後之中國、絕不致被友邦評為無組織之國家、實敢斷言。今值中日使節升格之日、謹願日政府當局勿忘『互尊』『平等』極可寶貴之一念、改進中日邦交、所謂劃時期之良機、其在斯歟？

美國提高銀價聲中
大批現銀運往英美
四月份運出現銀值港幣六百七十萬餘元

【本報十七日上海專電】國民新聞社十七日香港電、今日得悉胡佛總統號及奈爾提拉號二船、將由此運出鉅額現銀、胡佛總統號係裝運銀幣甚多、開往紐約、奈爾提拉號則載有華幣、開往倫敦、據美聯社所得統計、四月份香港現銀輸出、共值港幣六百七十萬二千六百五十九元、輸入五百二十一萬七千九百六十元、輸出大部份係運往英美、其中紐約為港幣三百六十萬二千六百零八元、倫敦為二百十一萬九千零二十九元、運往華北方面者、亦有九十七萬六千元、輸入項下最大之一批、來自印度、計港幣二百零七萬零五百二十七元、法國管轄之廣州灣、據稱為私運現銀出口之總樞關、亦有五十二萬零六百九十五元運出、再四月份香港之現金、輸出為一百五十六萬八千零九十元、大部份亦至美國、輸入祇二十六萬四千三百七十元、

立法院會議決案
修正中央研究院組織法

立法院昨（十七日）晨舉行第四屆第十七次院會、出席委員王昆崙等六十三人、院長孫科因往西北考察、指定法制委員長焦易堂暫代列席、各委對中央研究院評議會評議員之選舉權問題、曾起激烈之辯論、茲將討論事項錄次、㈠本院法制委員會報告、審查修正中央研究院組織法第五條條文案、決議照審查結果修正通過、「中央研究院設評議會、由國民政府聘任之評議員三十人及當然評議員組織之」、「中央研究院院長及其直轄各研究所所長、為當然評議員、院長為評議會議長、評議會條例另定之」、㈡本院法制委員會報告、審查中央研究院評議會條例草案案、決議照審查結果修正通過、㈢本院法制委員會報告、審查修正實業部直轄地質調查所組織條例第三條第六條條文案、決議照審查結果通過、修正條文如次、（第三條）地質調查所置所長一人、簡任、技正二十人、薦任、技士十六人至十八人、薦任或委任、技佐十二人至十六人、事務主任一人、事務員二人至四人、委任、圖書館陳列館主任各一人、委任、各研究室或試驗室、主任得由所長指定技正或技士兼任、（第六條）技正技士技佐承長官之命、分任調查研究編輯測繪化驗各事務、按實業部所轄地質調查所為全國地質調查總機關、為統率便利計、特將所長、應確定為簡任職、又為處理一般事務便利計、事務主任一職、亦照實部所轄其他規模大機關例、復將不合官制之技師、改為薦任職、調查員、助理員等名稱、改為技正技士技佐、該所人員、雖略有增加、但未牽動預算、

西安大風災
麥穗被拔損失甚鉅

【西安十七日電】西安自十六日晚十時至十七日晨上午、狂風震吼、拔屋折樹、兼帶猛雨、東西電線多被吹斷、田間麥苗正熟、均被吹倒、穗被拔去、農民損失極巨、

閩舉辦縣長訓練

【本報十七日福州專電】省府舉辦縣長訓練案、決定限六月五日前甄選、經審核及格者送廬山訓練、

吳興陳英士墓

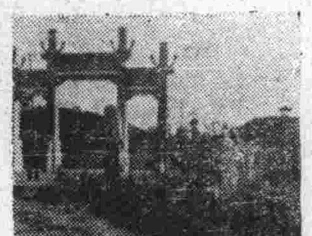

【銅版說明】今日（十八日）為先烈陳英士殉國紀念、中央黨部今晨將舉行紀念會、推定中央常委葉楚傖出席報告、左圖為吳興陳烈士墓全景、

農民銀行資本
定為國幣千萬元

豫鄂皖贛四省農民銀行、改為中國農民銀行一案、業經中政會通過、并將該行條例草案廿九條及原則七項、發交立法院經濟商法兩委會審查中、茲探悉該行資本、總額定為銀幣一千萬元、除由財政部認二萬五千股、及各省市政府分別認股外、餘由人民承購、各省市政府所認股額、每區不得少於二千五百股、

賀耀組昨遞國書

【土京十七日哈瓦斯電】中國駐土公使賀耀組、本日向凱馬爾總統呈遞國書、

上海日文報紙
公然詆毀我政府
指中央國府策劃抗日運動
並謂本報為侮日言論機關

上海日文報紙「上海每日新聞」、為上海日僑侵華之言論機關、平時專以造謠生事、離間中國國民、侮蔑中國當局為能事、本月十五日、該報刊一新聞、標題為「國府中央黨部侮日運動仍熾烈」、攻擊本報、公然詆毀我國政府、並不惜揑造事實（如謂上海晨報社長潘公展為本報編輯長並憑空描寫某團體之活動情形）、其用意顯然在煽動日本人民之侮華情緒、全篇自首至尾竟無一是處、殊不值批駁、茲所以為之譯載於左者、聊以使國人瞭悉日本報紙侮華言論之一斑耳、讀者閱該報此節造謠記載後、當可了解日本報紙之卑劣惡毒為何如也、

中國政府表示改變對日政策、已四閱月、在此期中、可以認為中日關係改善之徵兆甚少、而較前更有組織的抗日運動、其例反不鮮、此在希求中日關係好轉之人觀之、殊覺遺憾、尤其是國民黨最近潛行的排日運動、最足寒心、其著明之例、為南京中央黨部機關報「朝報」、於本月十三日刊一論說、批評中日兩國交換大使之事、其大要意旨如下、

中日公使升格本非何等重問題、然而日本外交官連日慫慂中國政府交換大使、以解中日懸案、實屬滑稽之至、蓋有吉升任大使、於有吉本來價值並無變動、日本如誠意希望中日邦交好轉、則大使力所能為之事、亦為公使力所能及、如日本不希望中日關係好轉、有吉雖升任大使、亦束手無策、換言之、日本駐華使節升格不過改換有吉之頭銜而已、與中日間之糾紛、戰區、國交關係之改善、固完全無關係也、又有人以為此次升格乃日本認中國為一等國之表示、此實為無意識之觀察、中國之為一等二等或竟至三等四等、全為中國內部之問題、今中國剿匪成功、國際地位自然向上、將來經濟問題解決、中國地位當然更能上升、凡此均中國國內問題、與日本無關、如日本對華真有誠意、首須歸還我山河（東北）、我人此言、並非反對升格、此問題實亦值不得反對、我人不過於此時忠告當局、須認識日本親善面目之裏面、有極兇惡之野心存在也、（按此節係從該報重譯、與本報十三日小評文句微有出入）、

查刊載如上非禮言論、侮辱日本誠意、煽惑中國國民之「朝報」、乃於中央黨部國民政府絕對扶助之下、創刊之報紙、其銷數僅在南京一地、已突破二萬份、在小型紙中可首屈一指、該報編輯長為潘公展氏、此後於中央黨部國民政府熱心援助之下、必將作更激烈之抗日侮日言論、要無可疑、且中央黨部對於中國言論機關有完全自由之支配權、此固為衆所共知者、此外某團體在言論界之活動、亦極猛烈、上海各報發行、均須經過嚴重檢查、編輯記者悉為黨部及該團體所指揮之傀儡、自由言論直無存在之可能、即以對外問題言、則對英美兩國極力表示好意、凡不利於此兩國之消息、一律被禁登載、其於日本、則令各報於不引起日本抗議、不惹起新糾紛範圍以內、不惜取強硬態度、似此中國方面、在表面宣傳中日邦交好轉、暗中策劃反日侮日運動、不特將愈使中日關係愈趨惡化、即中國將來亦難免自食其惡果、因此提倡根本改善邦交之論調、依然抬頭矣、

法權研委會
全體委員已聘定

司法行政部籌設之法權研究委員會各委員、昨（十七日）已全體發表、除委員長由該部政務次長洪陸東兼任外、其餘人員如下、聘任者、副委員長鄭天錫、委員羅家倫、徐謨、謝冠生、蕭文哲、賀其燊、部派者、郭子駿、魏大同、李泰三、王元增、楊鵬、劉鎮中、何崇善、共計十四人、該會短期內即可正式成立、會址設於司法部內、

江寧縣長梅思平
兼江寧區督察專員

【鎮江十七日電】蘇省府十七日例會、決議在江南增設江寧行政督察區、以江寧自治實驗縣、及溧陽區所屬之句容、溧水、高淳三縣劃入管轄、專員公署設江寧縣、其經費由江寧自治實驗縣經費中節省開支、委江寧自治實驗縣長梅思平兼江寧行政督察區專員、

訂正

昨日本報載「蔣委員長汪昆明招待領事團」及「蔣委員長關懷滇省教育」新聞兩則、「滇」字均誤作「黔」字、應亟訂正、

最新版出

中國全史表解

建康黃伯熙編

定價大洋六角

這本中國全史表解。是中學校的學生預備少考的必需的參考書。又是研究歷史的人。不可試的一個指南針。因爲這本書的優點。(一)統系分明(二)年數準確(三)簡明易記(四)羅列無遺。並且可以省腦力省時間。能以在最短的時期以內得以了解國史的概要。

代售處新街口朝報館及首都各大書坊

現在優待期間書價暫照八折出售

中國墾業銀行

商業部——辦理銀行一切業務

儲蓄部——承辦各種儲蓄存款

發行部——發行一元五元十元鈔票除由本行十足兌現外並委託各地上海銀行代兌

行址南京中山東路土街口——電話二三四六八 二三〇七〇

備有各種章程承索即奉

浙紹 萬全美支店開幕

▲自釀遠年花彫▼ ▲專運洋河高粱▼

▲眞陳竹葉青酒▼ ▲祕製各種藥酒▼

▲越產紅白腐乳▼ ▲門市一律八折▼

▲經售衛生醬油▼ ▲賜顧無任歡迎▼

總號國府路牛邊街東首 電話二二〇〇三

支店太平路吉祥街 電話二三二三一

夫婦醫院遷至新屋應診啟事

本院自民國二十一年開業以來深得病家信用醫業日見發展茲因舊日院址不敷應用特在新街口正洪街(破布營)自建新院一座交通便利設備完善病房整潔庭園幽雅極合留醫留產之用

診病時間：上午八時至十二時 下午三時至六時

診病科目：皮膚泌尿器科 內外科 產婦科

院主李文瀾 黃叔明 啟 電話二一九四〇號

沙眼治療應有之認識

硫酸銅治沙眼是陳法中之翹楚惜其藥性痛苦異常若施用者技術不嫻熟每能傷害眼之他部久用可使眼睛枯燥眼皮變形因此硫酸銅只能適用於二期沙眼粒旺盛之沙眼其餘如初期輕性沙眼以及三期癥痕時期之沙眼均不適用至於硫酸銅究竟能否令沙眼除根迄今倘成疑問市上舶來品如檸酸銅藥膏或沙眼藥膏等▲並非沙眼特效藥顧諸君毋輕信宣傳以免金錢流出本診所特備▲紫外光▼特別手術▲空青眼藥專治各種沙眼效驗可靠既無硫酸銅之流弊又有除根之希望凡患沙眼者勿坐失良機爲幸

附註學生利用假期治沙眼紫外光照射不另取費

鄭懷仁醫師專門眼科 南京鼓樓南中山路旁

朝報 津浦鐵路簡明行車時刻表

民國二十三年七月一日起實行

站名	301 滬平通車	305 平浦通車	21 津浦快車	71 浦徐混合	73 徐濟混合	75 濟津混合	77 濟津混合
北平	15.05	18.50					
天津東站	18.20	22.20	8.50				
天津總站	18.40	22.45	9.30			12.05	17.00
天津西站	18.53	23.01	9.47			12.20	17.20
滄州	21.39	2.30	13.22			15.58	21.57
德州	0.20	6.15	7.03			19.47	2.20
濟南府	3.33	10.16	20.54		7.25	23.35	6.05
泰安府	5.42	12.42	23.29		10.33		
曲阜	7.14	14.37	1.24		12.50		
兗州府	7.50	15.30	2.26		13.46		
臨城	10.10	18.20	5.15		17.15		
徐州府	12.11	21.02	7.45	6.10	19.30		
蚌埠	16.19	2.20	13.23	12.30			
滁州	19.35	6.23	17.30	18.17			
浦口	21.15	8.00	19.00	21.20			
南京	24.00						
上海北站	7.45						

站名	302 滬平通車	306 平浦通車	22 津浦快車	72 浦徐混合	74 徐濟混合	76 濟津混合	78 濟津混合
上海北站	16.00						
南京	23.15						
浦口	1.40	19.15	10.00	7.35			
滁州	3.05	21.06	11.40	9.37			
蚌埠	6.38	1.13	16.11	15.12			
徐州府	11.05	6.30	21.30	21.55	7.20		
臨城	13.05	8.38	23.45		9.59		
兗州府	15.47	11.42	2.55		13.23		
曲阜	16.11	12.08	3.23		13.56		
泰安府	18.15	14.27	5.42		16.45		
濟南府	20.45	17.05	8.28		19.18	12.00	23.00
德州	0.25	20.52	12.10			15.41	3.26
滄州	3.29	0.31	15.48			19.18	7.34
天津西站	6.30	4.13	19.38			22.58	11.50
天津總站	6.55	4.40	20.10			23.10	12.03
天津東站	7.30	5.20	20.20				
北平	10.24	8.19					

乾織洗修 染

改皮 洗補帽鞋 舊西裝

色澤鮮豔 保不退色 工精 呂宋技師 堅牢如新 取費低廉

新街口 中興洗染商店 電話23488

俄友寄售 手夾粉盒每只一元二角 法國領帶 美國小毯 俄綢 一裔其紗每碼一元二角起 專做婦女西式時裝西衣

婦科聖藥 韓奇逢

主治經血不調趕前錯後經閉腹痛發燒心忙心跳白帶過多久不生育子宮寒冷腰腿筋骨疼痛或久患小產腹內有病者頭迷四肢無力者胸膈鬱悶飲食少進夜不安眠睡多惡夢者行經血色不正或紫黑成塊及淡紅者氣虛虧血咳嗽痰喘時愈時犯如同邪病因生氣或房事所傷以致崩漏者午後發燒者凡患經血各症服之效力絕大萬試萬靈可謂婦女第一聖藥也各大藥房均有代售無處購買將款匯至即寄不誤

定價每盒五元 每打五十元

總公司：上海英租界芝罘路五十七號韓奇逢藥房有限公司

南京：白下路大中橋西二九五號韓奇逢藥房有限公司

冠生園

著名果子露上市

不攙糖精 沁心解渴

味分桔子 檸檬 香蕉 蘋果 玫瑰

本京支店楊公井國民戲院隔壁 分銷處各大食品商店均有代售

請吸國貨極品香煙 三馬牌

國貨是國人生產之源亦即是富國裕民之本若不用國貨其生產力薄人人鮮少白銀則民困國困矣

南京華成煙草分公司

地址 中山東路大行宮 電話 第二一〇一八號

各地煙店均有出售

蚌埠 寶興麵粉廠 大雙錢老牌麵粉

有六大優點 本國麥製 顏色潔白 粉質透乾 吃水量大 口味優美 售價低廉

駐京辦事處下關三馬路森茂號內 電話四一二三七

城內下關均有代售

新式住宅出租

時代化 經濟化

三牌樓模範路模範新村新式平房二開間及三開間多宅租價低廉 請向新街口

中國通商銀行接洽電話二三二四二 二三二四三

中國實業

第一卷第五期要目 五月十五日出版

- 我國商業狀況及其救濟方法……梁上棟
- 一年來統計數字中之中國實業概況……李蕃
- 陝北永平延長油田之希望……王竹泉
- 牧業興開發西北之關係……劉維藻
- 振興國煤業之我見……范師任
- 南京緞業之現況及其救濟……唐希元
- 從長江水災說到安徽的農村合作……王偉烈
- 實業部中央工業試驗所之沿革及現況……中央工業試驗所
- 最低工資之研究……侯毓華
- 中國木材之強弱試驗……林祖心
- 川鄂桐油調查……劉寰瑚

每期二角全年二元 中國實業雜誌社出版 南京中山東路一七九號 總代售處上海生活書店 各埠大書店均有分售

江蘇縣政計劃

本書分總論分論結論三種，總論說明江蘇之概要，分論敍述縣政之計劃，結論希望自治之實行，關於興利除弊，多所指陳，爲關心縣政者，必備之參考書也。現由本報發行部代售，每冊價五角。

聯光並美藝滿京華之標準影院 國民大戲院

今天開映 明天上午十一時加場

一九三四年最佳片最佳導演最佳男女主角

榮膺四大褒獎之超特作

克勞黛考爾白。克拉克蓋博 合演

一夜風流

CLARK GABLE . CLAUDETTE COLBERT IN "IT HAPPENED ONE NIGHT"

神女有心空解珮！襄王無夢試行雲！

南京大戲院

時間 七時半起

郭春華 繅絲峪

楊瑞亭 古城相會 代訓弟

言菊朋 雲艷霞 全本轅門斬子

此劇由穆柯寨殺山起有鎗挑穆天王准演至轅門斬子爲止

價目 特廳對號一元八角 正廳對號一元 普通四角連捐

明星大戲院

時間 二時半 五時半 八時半

票價 頭等二角 二等一角 一律外加三分捐稅

今天開映 新華公司有聲對白革命歷史巨片 汪仲賢編劇

楊小仲導演 田方 王虎辰 徐琴芳 童月娟主演

紅羊豪俠傳

今日最後一天

明天開映 人生 阮玲玉主演

加映 王虎辰周瑜歸天●童月娟霸王別姬

更新舞臺

樂羣藝化京劇團

六本 狸貓換太子 不日開演

小達子病愈回京

第一場 四時半開演八時止 (著名機關綵景俠義艷情好戲) 全本 山東響馬

第二場 八時三刻起十二時止 (特別精綵機關佈景唯一好戲) 小五義之一 徐良出世

第一場價目：對號六角 花樓五角 正廳四角 包廂三角 頭等二角

第二場價目：對號八角 花樓七角 正廳五角 包廂四角 頭等二角半

聯票特價：對號一元二角 花樓一元 正廳七角 包廂概無 頭等聯票

捐稅印花小眼在內 優待各券一律停用

約翰痔科醫院

專治 內外痔瘡 痔漏成管 遠年脫肛

不施手術 不用注射 理想療法 醫治痔瘡 漏管取出 痔核枯落 既無痛苦 且無危險 負責斷根 決不復發

院址新街口六號(大豐富路口) 電話二三一七五號

新都餐廳

新中街口 山北路 電話二一三七三

四大特色 價廉 味美 清潔 衛生

爲首都最清潔設備完善之經濟餐廳 早餐 午餐 小酌 晚餐 大菜 精細麵點 出門代辦筵席 酒菜請打電話二一三七三

新添飲冰室 特備各種冰淇淋汽水果子汁鮮橘水精製應時涼菜涼點 歡迎惠臨

▲今日起更換經濟時菜價目▼

爛鷄菜心魚翅	二角五分
米粉蒸鴨	二角
鷄粥黃瓜	三角
蝦子龍鱗魷魚	二角五分
高麗魚柳	二角
鮝筍湯	二角

▲經濟時菜每三日換菜一次▼

香茗奉送 不另取資

德醫 胡經歐診所遷移廣告

本診所因中正街房屋不敷應用，已於四月一日遷移馬府街照常應診，茲將診例附後

科目 內外科皮膚花柳科眼科耳鼻喉科小兒科婦科

時間 施診上午九時至十二時門診下午一時至三時出診下午四時後上午七時前(須於午前掛號)星期日下午停診

診金 施診不收診金只收掛號金大洋一角門診大洋四角(念時特號一元)出診三元車費四角時外加倍路遠面議深夜忽不應診

診所 太平路馬府街口四十六號 電話二三五八二號

下關商埠街 金城大戲院

今日開幕鉅片

兩生花

●請注意本報封面廣告●

特設

精美旅舍 富麗餐廳 大菜小酌 衛生清潔

地址：中山北路鐵道部旁

電話：樓上：四一二二九 樓下：四一七九七號

(現已正式開幕)

從理想中實現的

挹江別墅

務求主顧 舒服 省錢 衛生 滿意

首都各界今晨舉行

陳英士殉國紀念會

發表告同胞書詳述陳氏革命精神

今日（十八日）爲陳英士殉國十九週年紀念、京市各界爲緬懷陳氏豐功、特定今日上午九時在京市黨部大禮堂舉行首都各界紀念陳英士先生殉國十九週年大會、昨已由市執會通知本市各機關、各學校、各團體、及下級黨部、各派代表三人參加、並印發告同志同胞書、略云、陳英士先生爲翊贊總理創造民國之元勳、生平服膺總理主義、努力革命事業、鞠躬盡瘁、以身殉黨、歲月如流、今已屆十九週年紀念、吾人紀念先生、不僅表示無限之痛悼、對於先生之革命精神與革命功績、尤應有深切之認識、先生雖身殉黨國、而袁氏帝制、受此嚴重打擊、卒被革命勢力所推倒、先生此種爲黨爲國之忠貞自矢、不顧犧牲、始終襄助、總理團結黨內同志以與反革命勢力搏鬥的精神、眞足以起頑而立懦、吾人紀念先生、值玆國難尚未解除、民生困難、殘匪猶存之際、惟有繼承先生捨身救國之精神、充實國力抵禦外侮、協助政府肅淸殘匪、努力生產建設、發展國民經濟、然後始能維護民國之安全、爭取民族之生存、亦庶可以完成先生之遺志、告慰先生在天之靈也、

市政會議昨決案

◇通過舉發隱漏稅捐給獎暫辦規則
◇組織全國運動會京市預選委員會

南京市政府昨（十七日）上午九時舉行第三五三次市政會議、由市長馬超俊主席、討論案如下、㈠市長交議、市民銀行吳行長呈、擬舉行市府職員儲蓄意見書、及職員儲蓄通則、是否可行、請公決案、決議修正通過、㈡市長交議、財政局簽呈擬具南京市財政局舉發隱漏稅捐給獎暫行規則草案、是否適當、請公決案、決議修正通過、㈢市長交議財政局呈、爲擬具南京市政府財政局征收員生保證規程草案及服務證保證書等式樣、是否適當、請公決案、決議修正通過、㈣陳社會局長提議、擬請組織廿四年全國運動大會京市預選委員會案、決議通過、㈠宋工務局長提議、擬具賑辦防水搶險材料辦法、是否適當、請公決議、決議通過、

江寧縣黨務會

辦二屆黨務訓練班

江甯自治實驗縣黨務指導委員會、昨（十七日）晨九時舉行第十二次委員會議、出席委員李宗黃、梅思平、彭昭賢、楊一峯、張金鑑、列席祕書科長等、主席李宗黃、開會如儀、玆探錄決議案如下、㈠決議第二屆黨務訓練班、定九月一日開學、名額辦法與第一屆相同爲原則、㈡決議黨務訓練班名稱、改爲黨政訓練班、呈報中央備案、㈢決議、修正通過本縣民衆教育實施原則、㈣決議推彭委員昭賢爲先烈陳英士殉國紀念會主席、

首都大戲院
今天（二時半　五時半　八時半）映獻
明日上午十時半開映優待場上下一律兩角
今日最後一天
藝華影業公司出品
全部配音歌唱鉅片
生之哀歌
黎明暉傑作
黎暉調彈久次生哀中試喉爲君福
明歌不已此在之歌重驚誠諸耳
明天開映　明星公司八大明星合作
人倫
本片富有亡命者的風味

南京國貨公司

昨日歡迎馬市長

本京國貨公司、以馬市長提倡國貨、不遺餘力、自涖任後、復蒙極力規劃、爲表示感激起見、特於昨（十七日）下午四時、在該公司特備茶點歡迎馬市長、馬氏涖會後、由該公司經理葛亮疇致歡迎詞、馬氏答詞致謝、旋赴該公司各部參觀、頗多贊許、情形甚爲熱烈云、

闢第四住宅區

各項工程正進行中

本市第四新住宅區、市府爲便利市民早日建築起見、特提前開闢、據主管人談、該區土地放領、凡屬於優先承領權者、業經放領完畢、此時對區內各項工程、正逐步進行、第一段土方工程、現已開始、一週後可事畢、即從事建築馬路、及各項新住宅之設備云、

紹興旅京同鄉

定期舉行常年大會

紹興旅京同鄉會、以辦理公益及聯絡鄉誼爲職志、凡舊紹興府屬七縣旅京同鄉均可加入爲會員、玆聞該會定於本月十九日（星期日）下午二時、假府東街老萬全舉行本年常年大會、並改選職員、昨已遍發通知、未入會之同鄉、屆時可補行入會手續、會後並有聚餐及餘興、

市府昨舉行

下水道工程會議

討論本市防水經費等問題

京市下水道工程、經該工程處增聘技術人員一部份測量工程、業經完竣、當經工程師馬育麒、整理各項測量材料、從事下水道工程計劃、市長馬超俊涖任後、感於該項工程重要、飭該處積極計劃、市府昨（十七日）下午舉行下水道工程會議、出席者、計市長馬超俊、祕書長王漱芳、財政局長陸馨張、工務局長宋希尙、荷蘭工程師阿爾瑪、華籍工程師馬育麒、及工務局科長等多人、馬育麒報告下水道工程計劃及預算、對於經費一項、因荷庚款項下支撥者尙不敷支配、對於籌集辦法、交換意見甚久、聞尙未有具體決定、

說不盡身世淒涼

孫桂雲來京求學

白山黑水是故鄉避難何處
旅居滬濱遭母喪北歸守制

當七年前、第十四屆華北運動會在瀋陽舉行、我國的田徑史上開了一個新紀元、許多陳舊的紀錄、差不多都被打破、同時在那一次的大會之中、更突然的產生了兩個運動健兒、且都是致力於短跑的、其一是劉長春、另一個是孫桂雲、

芳名遠播　接着第四屆的全國運動會又在杭州開幕、在那裏、孫桂雲和劉長春更樹立下不可磨滅的功績、博得萬衆的推崇與贊揚、嗣後又經過在濟南舉行的第十屆華北運動會、於是劉長春與孫桂雲這兩個人的名字、簡直是盡人皆知、遐邇轟傳了、

避難故都　不幸「九一八」事變發生、白山黑水的健兒們、大多數都跑到北平去避難、孫桂雲便是其中的一個、那時她居在家裏讀書、準備繼續求學、又因爲沒有適宜的環境去練習、所以竟放棄了練習田徑生活、而第十六屆華北運動會在河南開封舉行的時候、她沒有代表任何單位去參加、

球藝高妙　記得在二十一年的秋季、她正式投考北平女子文理學院、幸被錄取、上屆全運會在首都舉行、她也曾站在北平的旗幟之下、爲故都效力、但她仍舊沒有恢復田徑生活、所代表的也僅限於籃球而已、當時有許多人就因爲這種原故、頗引爲憾、不過看到她籃球技術的高妙與嫻熟、尤使人嘖嘖稱賞、至今恐怕白下的球迷、對於他仍留有深刻的印象哩、

負笈海上　直到去年夏天、她又離開了故都、來到春申、入大夏大學讀書、不幸中途發生變故、在不久以前、她的母親竟在山東（她的原籍）逝世了、這樣使她不得不犧牲了學業、返家去守制、事後她再回到上海、最近由上海來到南京、

中大借讀　前天下午兩點半鐘光景、記者在中央大學、無意中突然遇到孫女士、談到已往、談到將來、她曾告訴我說、她在兩個星期前來到南京的、至於住在什麼地方、不便宣佈、以避免無謂的麻煩、她又說、「蒙中央大學格外通融、准我旁聽四門功課、近已開始上課」她的談吐間、很流露出表示感謝的意思、隨後又談到她將來的計劃、她說、「也許今年夏季我要轉校中大、但不一定、因爲不知我的學識是否够得上」、問她令堂去世的消息、她眼眶頓時浸潤着晶瑩的淚珠、

肅淸三害宣傳會

定六月一日開幕

請各機關長官參加并擊警鐘

首都第二屆肅淸煙賭娼聯合宣傳大會、昨（十七日）上午九時舉行第三次籌備會議、出席程蘭蓀、岳科、吳伯英、傅和平、韓恕、李英標、陳躬農、潘敎徽、主席岳科、討論事項、決定六月一日上午八時行開幕式、函請各機關長官屆時出席致詞、並鳴炮擊警鐘、聘定各組總幹事及幹事如下、程蘭蓀兼任文書股總幹事、溫廣釗、趙承興、陳廷駿爲幹事、岳科兼任會計股總幹事、朱品三爲幹事、韓恕兼任庶務股總幹事、汪世杰、段延齡爲幹事、呂起馬樹章爲徵管事總幹事、呂起潤爲幹事、蔣曉棠爲佈置股總幹事、實保昌爲幹事、李英標傳和平兼任交際股總幹事、岳科任新聞股總幹事、吉德樑爲遊藝股總幹事、陳躬農兼任講演股總幹事、周汝傑爲幹事、

金城大戲院

今日開幕演再生花

下關金城大戲院、佈置工竣、已定今日（十八日）開幕、其第一次所演、爲明星公司出品之鉅片再生花、該片有聲有色、預料上座之盛、在下關必可空前、而票價低廉、亦爲該院之一大特色、

天氣報告

㈠本京未來二十四小時內天氣陰、尙有雨、風向北及東北、㈡十七日本京天氣陰雨、降水三·七厘米、最多風向東南東、溫度最高一九·六度、溫度最低一七·一度（攝氏）、㈢十七日國內天氣華北陰轉晴、東三省長江流域及東南海濱陰雨、未來天氣華北一帶晴、長江上流多雲、長江下流及東南海濱陰、仍有雨、

小評

有其國必有其報　（沙）

大體上說、各國報紙均有其獨特的色彩、英報特色在於穩健中肅、美報特色在於通俗趣味、而日本報紙則以「造謠生事、散弄是非」的技術、名聞於世。

不必再提去年藏本失蹤後、日本報紙所加於中國之誣蔑言論、祇要看一看今天本報所載「上海新聞」詆毀我政府的記載、便可知道日本報紙的一般無賴態度了。

誠然、我們對日本政府會有過不大客氣的批評、這理由很簡單、就是爲我們求生存、這原則並非單獨適用於對日、凡妨礙我們的生存、我們便不得不持異議、我們反對日本的壓迫、同時也反對美國的白銀政策。搶了我們的山河、還不讓我們作聲、這是甚麼話！

日本報紙之卑劣處、尙不在於誇大宣傳、而在其不要臉的捕風捉影、中國以黨治國、該報偏要揑造一個某某團出來、挑撥中日民衆的感情。潘公展氏好端端的在上海辦晨報、該報硬把他扯到朝報來做總編輯。京滬不過半日路程、該報竟會白日見鬼。中國新聞經過檢查這是事實、也是現代國家組織能力的表現。然而我們首都可沒有像東京發生的甚麼五一五、血盟團、那些殺首相刺閣僚的恐怖現象。請問、文明的日本人已得到言論自由了嗎？從日本報紙的無賴記載中、也活現出一副日本對華的猙獰面目來。

代客買賣有價證券—公債—庫券等
手續簡便　行市靈通
中國國貨銀行信託部
地址　本京新街口北首十一號
電話　二三九七二

省三醫院
▲統治內外花柳各科▼
▲包戒鴉片女醫接生▼
並設電療部檢查部及淸潔病室
院址浮橋　電話二二三二三

中國哲學命相之評論
四書孔子已言不知命無以爲君子世間命數之術亦夥矣均用八字推算皓首窮究實地試驗而不能全數可靠道雖與俗人言也現有
曲阜孔憲和先生 寓南京中央飯店二二〇號已有六年精究八字加十八
宿飛星之術果有奇驗準確並世無二敢爲知命君子之告資費一元
指引內中奧妙確有精微可靠
前東南大學教授顧實謹啓

大預言家　漢口伍覺初
接談時間　上午九時至十二時　下午二時至八時半
別署碧海乘舟
京寓淮海路一〇一號

滬漁市場籌備就緒

下月開始營業

籌備會討論漁民貸款辦法
沿海魚產調查團昨日出發

實業部息、建築中之上海漁市場、一部份工程現將落成、該場籌備委員會、即將定期在滬舉行會議、討論一切事宜、並籌備先行於下月初開始營業、貸款漁民、又中央研究院動植物研究所舉辦之全國沿海魚產總調查、經積極籌備、業經就緒、該團原定十五日出發、因儀器裝置費時、故延期三日、頃該團現已決定於今（十八日）離京赴滬、在滬尙須購辦零星物件、略有躭擱、定二十一日由滬搭輪赴威海衛、開始籌備調查事宜、定六月一日正式開始工作、至調查計劃、決定先在威海衛設一總站、另設分站十八處、本年下半年、即在渤海灣一帶工作、此時大部份儀器、均已裝置就緒、尙有測驗海水溫度之寒暑表一架、日內亦可運滬、參加人員、除該所研究員伍獻文及氣象研究所研究員呂炯外、尙有助理員常麟定唐世鳳二氏、及練習生四人云、

京蕪路卸貨糾紛

昨會商尙無結果

江南公司定今日具體答覆

關於江南鐵路公司、因京孫通車與南京東南城運輸工會及梢業工會發生之起卸貨物糾紛、自經黨政軍警機關幾度調解後、整個條件雖未妥洽、但初步交涉、已暫得告一段落、今（十八日）公司方面、決有具體答覆、本京黨政軍警機關、會召集雙方在第四警局三度恰商、對工人所提各項條件、已經參照雙方意見、考慮雙方之營業製定原則、

◇公司派員赴滬請示◇

公司方面特於昨（十七日）晨由襄理周賢頌攜帶合商決定之文件、赴滬向經理張靜江請示、今日即可正式向工方具體答復、至工人方面、在條件未妥洽前、仍照常前往工作、靜候解決、

◇雙方代表昨再磋商◇

昨晨七時許、仍有工人百餘、冒雨前往守候工作、兩工會之負責人及黨政機關代表、均到站維持秩序、秩序極佳、嗣因貨物不多、故撤去一部份、留站者僅二十餘人、工人代表錢挹秀、馬忠極、因感於工人生計困難、昨特提出在未解決前之送力最低要求、向公司總站站長張嚴程、南京站長關廣綸作友誼磋商、（照民國十九年所訂之營業規定每担三百二十文、現照厚生合作社所訂爲每担二百二十文）、當經參照厚生規定價格、每噸約八角八分、再打八折、惟尙須加以考慮、故仍無結果、對於站內站外之脚夫、進站貨物、由內站伕卸、出站貨物屆主自理、內站伕祇送至站門口、惟工方送貨時、祇許驢車、不准用汽車、現工方亦未允諾、靜候今（十八日）之具體答復、

滬貨款未實現

國貨同盟表示不耐

【上海通訊】本市提倡國貨大同盟委員會、前以本市工商業極度衰落、維持困難、故要求財政部、舉辦抵押放款千五百萬元、信用小借款五百萬元、以資調劑金融、維持營業、經財政部分別令飭中央、中國、交通等三銀行、銀錢及兩業公會辦理、關於抵押放款一千五百萬元、已由中央等三銀行担任外、尙有信用小借款五百萬元、業由銀行公會會員担認一百萬元、錢業公會廿五萬元、中交銀行二百五十萬元、總計三百七十五萬元、對原定數目尙差一百廿五萬元、以致未能實施、貸放該會以各會員工廠聲稱借款已達三百餘家、亟待救濟、若再遷延、則勢必大受影響、故主張要求先將已籌得款項、即日貸放、尙有一百廿五萬元、仍請繼續籌集、再行貸放云、

京市米價忽漲

京市米價、前因洋米上市甚多、已經回跌、玆於抵制遏米聲中、忽又漲價、計最下等米、現售九元二角、中等米售十元六角、十元二角、上等米十二元零、比前月增長五角之多云、

中央保護電業

各地黨部不得干涉

建設委員會、以電氣事業爲重要公用事業之一、與地方公安、工商、實業、農田灌溉、均有深切之關係、近來迭據各地方政府轉呈或電廠呈報、各縣黨部遇有電氣事業糾紛事件時、即認爲事關公衆福利、准許當地電氣用戶組織用戶聯合會、或其他類似之名稱、致使糾紛日益擴大、甚或認此等聯合會與工商各業之聯合會相同、竟亦派員指導、以致各地方監督機關或中央主管機關、早經核准之事件、每每因此動搖、不特與職權之規定、有所抵觸、且有干涉行政之嫌、與電氣事業前途、實多窒礙、如果地方人民、對於當地電廠認爲辦理不善、呈訴各地黨部時、黨部應令其向地方監督機關陳訴、黨部如有意見、仍可隨時通知地方監督機關、以資參考、特呈請國府、轉函中央黨部、通令知照、中央已准予照辦云、

復興中國茶業

閩茶商組織改良會

【福州十七日電】茶業商人、組織茶業改良會、決先從調査着手、函福海、閩海、廈門、三海關、詢對外貿易情形、

國展後日閉幕

國貨事業日見發達

實業部國貨陳列館舉辦春季國貨展覽會、於本月一日起舉行開幕以來、逐日前往參觀及購貨物者、頗爲踴躍、該會展覽日期、準定本月二十日截止、二十一日上午九時、舉行閉幕典禮、實部陳部長、前特柬請各機關及各界屆時推派代表前往參加、昨據該會負責人談、國貨經當局提倡後、已日見發展、自承兌匯票實行後、貨款結解更見便利、所有國貨商業、現已聯絡各地商業、紛向內地推銷、同時財政部亦已決定裁撤轉口稅、以資提倡、故今後國貨業之前途、已有極大光明之希望、

京市米價

上海大衆書局

遊行廉價團抵京

上海大衆書局爲出版界後起之秀、所出各種圖書、無不切合各界實用、該局現爲普及讀者起見、自今年起、組織遊行廉價團、遊行全國、沿途舉行廉價、以利各地讀者、現該團已於日前抵此、並借設太平路大東書局內、在此駐留營業半月、今日正式開幕、聞各書售價、確極便宜、有特價書四十餘種、如古本大字三國志、紅樓夢等、非時下流行之新式標點書、祇照定價售一折云、

海外銀價

倫敦大條　現貨　三十五辨士三七　期貨　三十五辨士五六
紐約銀價　公價　七角六分五　市價　未開盤

外國貨幣

英金磅　二·八〇二
美金元　二·四二五
法郎　〇·一〇六五
馬克　〇·九九
羅比　〇·九二七
港洋　一·四四七
荷盾　一·六七
叻洋　一·四二
瑞士法郎　〇·八二四

滬市金融

京市糧食

海關金　一六五·五〇
標金（開盤）　七九〇·二〇〇
（南京上海商業儲蓄銀行國外匯兌部報告）

每石價
洋米上熟　二·八〇
洋上糙　九·四〇
黃熟　一·八〇
黃上糙　八·八〇
黑熟　二·八〇
黑糙　九·三〇
上元糯　一·七〇
大號　八·三〇
一號大麥　[illegible]
二號小麥　[illegible]

京市金融

△金銀（市兩）
赤金　出售　[illegible]　收入　[illegible]
紋銀　出售　[illegible]　收入　[illegible]

△錢市
雙輔折　七〇
小洋角折　七三九五
雜角折　七二
新元折　五〇五
銅元折　二角八九五
大洋兌小洋　十三角五二三
大洋兌銅元　三千四百五十四
一元五百十文　一盒兌雙銅
一元合小洋　十角九〇〇

長江船期

五月十八日
△上水　招商 江華　怡和 平和　太古 大通　三北 無
△下水　招商 無　怡和 滁和　太古 湘潭　三北 長興

五月十九日
△上水　招商 江靖　怡和 德和　太古 長沙　三北 無
△下水　招商 江新　怡和 寶和　太古 武昌　三北 無

△內河小輪　京蕪班 揚子　京口班 泰昌　京揚班 泰豐　京六班 天泰

世界大戲院
最後一天　價目二角三角　外加捐稅
藝華公司全部配音歌唱巨片
合作　葉娟娟　袁美雲　王引　袁叢美　主演
逃亡
費時八月　耗資十萬　歷程萬里　演員三千
片中有；北地峻岸雄嶺，外蒙古氈幕戈壁，察哈爾，熱河，綏遠的黃雲紫塞。

明日開映
明星公司全部對白歌唱有聲鉅片
嚴月閒　高占非　胡蝶　宣景琳　主演
空谷蘭
是有口皆碑的名作・是舉世無雙的佳片

上海冠龍照相材料行南京分行
放大是攝影術的一種特別技能
沒有專門的研究決不能放出好的照片
本京新街口中山東路七十六號
是攝影界放大的研究家　更是冲洗晒印的專門家
事實最雄辯
北平路棣華社攝影展覽會的作品
即是最顯明的鐵證　諸君不信請嘗試之

廣州欒欄街位元堂
爲一條生路
扶正養陰丸徵文啓事
本堂發明此丸以來治愈國內海外肺癆久咳吐血內傷各症者爲數無量茲屆三載紀念之期徵請　各界賜予鴻文藉告同病而廣宣傳寄交南京夫子廟東嶺南藥社總經理處可也

新華信託儲蓄銀行
經租優美房屋
（一）石板橋新村數十幢（近成賢街）
（二）立法院街數幢（立法院對面）
（三）陶谷新村洋房一幢（陶谷街）
（四）珞珈路七號西式住宅一幢（傢具完備）
行址：城內大行宮　電話：二一三三六五

浙海塘險象環生 蔣電令浙建廳興修

杭海紹蕭鹽平各段險工共三十六處 廿四年度起廿七年度止定四年完成

錢塘江岸近以年久失修、杭海鹽平紹蕭各段海塘、極形危險、益以上年怒潮洶湧、坍塌甚鉅、百孔千瘡、險工林立、雖經搶修、然非澈底整理、難資保障、建廳遵照蔣委員長電令、飭由水利局核議後、決將錢江各段險塘、分四年興修、自廿四年度起至廿七年度止修理完成、茲將應修各段險塘探誌於后

杭海段 (一)王安鄉漁山埠豐濟閘南塘(二)普甯鄉新浦沿村至靜心村南塘(三)隆泰鄉老衖至吳家村北南塘、(四)北塘全部、(五)羊字號至因字號(六)背邙字號、(七)面至圖字號、(八)鳥至疑字號、(九)星至左字號、(十)達至肥字號、(十一)輕至阜字號、(十二)微至扶字號、(十三)綺至俊字號、(十四)義至精字號、(十五)宣至田字號、(十六)識誠餘字號、

紹蕭段 (一)閘堰至磯山、(二)蹟堰山斯至淵字號、(三)臨浦官字二至十號、(四)牛月山至陸家潭、(五)潭頭至閘堰、(六)澄字至富家山脚、(七)蹟堰山脚、(八)臨浦峙山彎字號、(九)宜橋閘益字至大池盤頭氣字號、(十)南塘頭蘭字至三江閘、(十一)鎮塘殿師字至大吉庵服字號、(十二)王公浦有字至新浦頭湯字號、(十三)桑盆殿朝字至稱山脚、(十四)杜浦壑至曹娥明字號、(十五)萬壩文至盈字號、

鹽平段 (一)作字號、(二)莫字號橫塘、(三)景至念字號、(四)雨字號、(五)南台頭至唐家舍土塘、以上各段險塘、內計分最險要次險要兩種、將來興修時、決先擇要者着手、分年進修云、

山東高密發現 古老何首烏

【濟南通訊】高密、有孫得勝者、爲人傭工、本月(五月)九日、在北鄉某莊掘出植物、頗似人形、高約尺許、五官四肢各全、頭上似帶有盔甲、腦後有長鬚一根、左背上有長鬚一根、胸前有兩乳、一大一小、腹下有陽物直垂、如嬰兒之生殖器、右手直伸、左手灣曲、右掌生有二嫩芽長約寸許、皮呈黝黑、古色蒼老、惟皮破之處、肉色鮮白細嫩、腹部粗可兩握、孫即携之進城、至東關大街某藥鋪內、索價十元求售、藥鋪主人只給二元、有喬姓民者、見而奇之、即以十元購得、經識者辨認、謂係「何首烏」、過去雖亦有發現者、但古老龐大如此者、則所未有、無三百年之久、不能長至如此狀態、可謂希世之珍云、

唐代磁器 將軍罐運濟

物主願以五萬元售出

【濟南通訊】滕縣南五十里薛城里、爲古薛國舊址、十年前有農民孫某、由地下掘出一磁罐、現爲該縣人葉道溪購得、攜帶來濟、住金水旅館內、該罐長約二尺、周圍約足一人圍抱、上口較小、似一水罐、泥土和沙作成、外上磁釉、據物主葉君謂、此罐出土已十餘年、初爲孫姓農民掘出、不知是古物、即售於一李姓農作爲水缸、三年前爲宋購得、據專家鑒別、

斷爲唐磁 亦有認爲係宋物者、名爲將軍罐、罐之上口有黏銲痕跡、證明其上有一較大之罐、合套於此罐上、內中係藏珍貴之物、或作葬尸骨之用者、昔其上部及所藏珍貴之物、均不可得、此罐奇重、足四十八公斤、想其本質中含有五金、釉爲實石玻璃釉、牛毛紋開片、極爲實重、此釉

閃爍有光 其中如無寶石、無此光彩、此次運來濟南、係應友人之請、供其參考、如有愛好而欲收藏者、亦可出讓、記者詢其價目、葉君索五萬元云、

證券可造產乎? 關於物產證券之討論

昨接物產證券研究會來函、對四月十二日本報小評、有所解釋、茲爲披露於左。

敬覆者頃讀貴報四月十二日短評「證券可造產乎」一文，欣悉對於「物產證券」，異常重視；而於「造產救國」一層，尤見拳拳。足證救國心切，曷勝欽佩！

綜觀貴報所論，雖寥寥數百言，確已探到本問題癥結之所在。惟於物產證券之根本主張，遠道傳聞，未能盡詳，致有所疑慮，敝會仝人願陳左列兩點，與貴報一商榷之：

㊀貴報短評所引用太原通訊關於物產證券問答，其中有「金銀之增加，不能與物產平行作比……」一語，係通訊失實，致與原文立論，有所出入，此應向貴報聲明者；即吾人認爲金銀貨幣之金代值制，所以能爲害於社會，非關金銀數量之增加，不能與物產平行作比，而實有其根本之原因在也。蓋在金代值制下，交易須以本身有價值之金銀爲媒介，遂形成二層物產制，生活需用之物產爲一層，代值之金銀又爲一層，百物皆須與金銀比其價值，而後始能轉易百物。惟金銀之生產，必需勞費；政府不能無償取得，盡量接收人民物產，遂致比限物產，壅塞交易，限制生產。姑無論金銀之產量不足，不敷流通之用；即令產量無限，金銀山積，籌碼加多，亦不免二層物產制比限物產，而爲交易之梗，致發生種種弊害也。

㊀物產證券係依收人民之物產而發行，以券收物，憑券兌物，故物出入數量常能相符。物產愈多，券之發行愈多；券之發行愈多，物產愈多，愈可以助長物產之暢銷及生產之發展。因實行物產證券後，在政府可以盡量接受人民產物，即是盡量予人民以工作機會。在人民可以盡量工作，盡量生產，是生產之障礙已去，交易之阻滯全失，貿易可以通暢，生產得以發達，所謂物產證券可以輔助造產，應無所疑慮矣。

以上二端，爲吾人之根本論點，茲再就原文質疑兩點申論於下：

㊀貴報謂「中國生產，多不足而少過剩」，固屬事實。然正因生產不足，故有造產之必要。至謂「中國生產落後，物產銷場呆滯之原因，爲外國商品之傾銷，內地購買力之減低。恐發行物產證券，亦不能增加人民之購買力，而使生產活潑」，物產銷場呆滯，外國貨物傾銷，人民購買力減低，誠爲現社會之病象。然吾人於此須注意者，即應就各種病象，識別何者爲病之結果，何者爲病之根因，然後方能因病處方，對症下藥。現今社會一過生產剩餘，物產即行滯銷，遂形成經濟恐慌，原夫生產愈多，人民生活本應愈優裕，是可知物產剩餘本身非病也，病在於比限物產之金代值制耳。蓋金代值二層物產制足以比限物產，滯塞交易，限制生產，且使人民失業失食，生活困苦；而金銀又便於經濟侵略，致各國爭先輸入貨物，換我金銀以去。外國貨物傾銷，即是排斥本國產物，減少國人工作，故金代值制既足以比限物產，使人民失業失食，生活困苦；又便於外國貨物傾銷，致侵奪國人工作，則可知金代值制實種其因，而內地人民購買力減低，不過其必然之結果而已。如能去金代值之病因，則病害之果自消，其間因果，至爲顯然。故醫治之方法，惟有廢除金代值制，實行物產證券。則收產即可發券，憑券即可兌物，物產收受有若干多，即可發券若干多。既不患有物不能銷售，更不患持券不能兌物。政府即可盡量接受人民之物產，予人民以工作機會；並能擴張生產事業，發展國內之生產，人民即無失業失食之虞。外國輸入貨物，只能換取貨物，即是交換工作，來貨多，必須去貨多，在我即可以保持出入平衡，則外國之商品，自無傾銷之可能，尚何有人民購買力減低之慮哉。

㊁「由政府發行物產證券，但將此物產，售與消費者，則非易事，消費者有購買力，可直接購買物產，還或不困難，但？又何必向政府購買了，又何必做生產與消費間的居間人？消費者無購買力，政府以什麼方法，將物產售與消費者呢？」消費者無購買力，與物產滯銷，各有其因果關聯，已如上文所述。至政府收回物產，因何種方法，以銷售於消費者，則更係物產之交易問題，吾人於此，應將其界限加以區分，蓋物產證券發行後，人民既可以物產兌得物產證券，持以轉購他物，是物產之銷路已暢，交易壅塞之弊即消，加之以關開造產途徑，生產可以發達，人民工作機會增多，且人民生活可更進於優裕之境，是又何患於人民缺乏購買力，以購買政府所收回之物產。且物產之銷售問題，實一無須顧慮之問題。蓋政府既已發行證券，收受人民之物產，在人民方面說，則物產滯銷之困難，業已解除。至政府方面所收回之物產，如銷路暢旺，固證明購買力之增大，而物產積存，亦非普通交易壅塞之病象，乃國家富强文明增進之基礎。故在前者爲可喜，在後者爲可慮，蓋貨物滯存在工廠倉庫，即可停止生產，因而發生失業恐慌；若存在商號倉庫，即可擴開造產途徑，解救失業恐慌，增進國家富强基礎也。政府之所以要作生產與消費者之居間人，其意即在此。

至人民對於證券之信仰力，則爲另一問題。在實行之初，人民對之，容或略存疑慮；但行之既久，即可得人民之信任。蓋物產證券，係收產而發實，有券必有物，其担保甚爲確實，非如以金銀貨幣作準備，而得隨意濫發之紙幣可比也。敬質貴報，以爲如何？敬頌撰祺 此致

朝報社 物產證券研究會啓

來函照登

朝報主筆先生：貴報於上月廿日所載之海州通訊，完全與事實不符，鄙人執教十餘年，向不主用體罰，凡服務教界之同志，殆無不知之。縱海州飲菜欠佳，亦非一朝一夕之故，何致捧擊廚司。廚司縱未能多受教育，而在釁舍之中，又何致與教職員互毆一瀏，顯係別有作用者，藉端造謠，以圖敗壞名譽也。特專函奉達，務祈賜予更正爲荷！藉頌撰安 徐子長敬啓

公佈欄

江蘇江寧地方法院佈告

◇爲布告第一次拍賣事查本院執行債權人邊仁風與債務人方德松等爲債務涉訟一案前將債務人所有坐落南京市中華路第三百十九號門牌房屋基地經布告拍賣後無人合格承買合依上次價格減去十分之一作價二千八百五十六元二角五分八厘並定六月三日上午九時再爲拍賣凡欲承買是項財產者仍照拍賣程序辦理投標特此布告

◇爲布告第一次拍賣事查本院執行債權人楊子卿與債務人張繼高爲欠款涉訟一案前將債務人所有坐落南京市棣子巷讓子舖地方基地四畝七分一厘八毫七絲市畝經布告拍賣後無人合格承買合依上次價格減去十分之一作價一萬七千八百三十六元六角八分六厘並定六月四日上午九時再爲拍賣凡欲承買是項財產者仍照拍賣程序辦理投標特此布告

◇爲布告第一次拍賣事查本院執行債權人張泗蓀等與債務人黃焯培等爲債務涉訟等一案前將債務人所有坐落南京市中華路第九十九號門牌華新池盆浴堂浮房經布告拍賣後無人合格承買合依上次價格減去十分之一作價二萬二千四百另六元零四分正並定六月四日上午九時再爲拍賣凡欲承買是項財產者仍照拍賣程序辦理投標特此布告

◇爲布告第三次拍賣事查本院執行債權人蔣永清與債務人余陳氏等爲債務涉訟一案前將債務人所有坐落基地市畝四畝四分一厘四毫六絲七忽經二次布告拍賣後無人合格承買合依上次價格減去十分之一作價一萬零六百二十元八角一分七厘並定六月四日上午九時再爲拍賣凡欲承買是項財產者仍照拍賣程序辦理投標特此布告

◇爲布告第一次拍賣事查本院執行債權人曹子善等與債務人李保安等爲債務涉訟等案前將債務人所有坐落南京市中華路第一百五十六號門牌浮房經布告拍賣後無人合格承買合依上次價格減去十分之一作價三千八百五十七元四角正並定五月卅一日上午九時再爲拍賣凡欲承買是項財產者仍照拍賣程序辦理投標特此布告

◇爲布告第一次拍賣事查本院執行債權人張徐氏等與債務人李榮生爲止約追租等案前將債務人所有坐落南京市武定門內罵鑼橋第十五號門牌房地經布告拍賣後無人合格承買合依上次價格減去十分之一作價七百五十五元四角九分二厘並定五月卅一日上午九時再爲拍賣凡欲承買是項財產者仍照拍賣程序辦理投標特此布告

◇爲布告第一次拍賣事查本院執行債權人上海銀行南京分行與債務人莊繼祥爲欠款一案前將債務人所有坐落南京市下關寶善街基地一畝八分七厘○九絲三忽三微市畝經布告拍賣後無人合格承買合依上次價格減去十分之一作價三千○三十元九角一分五厘並定五月三十一日上午九時再爲拍賣凡欲承買是項財產者仍照拍賣程序辦理投標特此布告

◇爲布告第一次拍賣事查本院執行債權人許道九等與債務人梅肇遠等債務涉訟等案前將債務人所有坐落南京市下關永甯街第八十五八十七八十九號第九十一九十三南門牌房地經布告拍賣後無人合格承買合依上次價格減去十分之一作價五千三百六十八元一角三分六厘並定五月三十一日上午九時再爲拍賣凡欲承買是項財產者仍照拍賣程序辦理投標特此布告

◇爲布告第一次拍賣事查本院執行債權人祥泰木行與債務人狄忠良爲票款涉訟一案前將債務人所有坐落南京布珍珠橋第七十號門牌第一進房地經布告拍賣後無人合格承買合依上次價格減去十分之一作價一千二百十八元三角三分五厘並定五月三十一日上午九時再爲拍賣凡欲承買是項財產者仍照拍賣程序辦理投標特此布告

◇爲布告事案查本院執行債權人易志雲等與債務人黃金波因債款假扣押一案就債權金額三千四百三十六元將闔假扣押債務人所有南京市中正路第五百三十六號門牌黃匯川號貨物及房屋基地嗣後該債務人對於該項財產如有與第三人爲賣買及其他一切處分行爲者一律認爲無效恐未周知特此布告

哲學家賽希夷 緊要啓事

鄙人來京數載易理問世荷蒙各界偉人惠顧讚揚或錫鴻文或撰聯贈或介之親朋或稱之密友致使先來後至戶爲之穿空勞往返嗟有之無暇暢談者有之不週之處抱愧良深茲爲補救方法祇有請來者諸君不可四五結伴同來方免前後擁擠之患刻值四週紀念爲酬答舊交諸君起見特半價一月五月一日起三十日止常課三角談命五角大六壬神課五角飛星周易批命面議合婚選吉開張出行地理風水兼考奇門天星與衆不同各二元起碼外埠函約七日回件郵票代收久住南京門大華飯店

赤道人重訂談命時間啓事

承君子光臨囑判前途休吉殷學雅意蒸蒸增輝單馬盈門應衡何似惟是精神有限於今已人暮年衆之學益明人非鐵滑實不止大雅君子莊嚴說在晨間有失迎送及合營往款承自今日始暫訂上午十時在館專誠候教至於論字卜課一概恕不應酬區區苦衷諸希我都中仕女幸垂察焉

館址中山東路二七九號即大行宮上海銀行東隔壁 外埠函批七日回件 單批二元 雙批五年流年五元 雙批十年流年十元 雙批二十年流年二十元 合婚選吉各四元 郵票十足代收

今日出版 烏江鄉村建設研究

本書著者蔣傑君以客觀立場，用科學方法，詳細分析金陵大學農學院在烏江十三年來之鄉村建設工作，進行之困難得失，暨各界之輿論，服務人員之心得，及將來之計劃，均搜羅靡遺，此外對於烏江鄉村社會，更有人口，土地，農場，經營及其生產與用途，副業，商業，經濟，農民生活，及其負担，教育，衛生，自治等，精密調查，全書上中下三編，二十萬言，計四百餘頁，共有圖表一百四十一幅，實爲從事鄉村工作者必備之參考資料。本報發行部 售價大洋一元五角 特價一元（另加郵費五分掛號再加八分）

遺族學校園藝售品廣告

本校出售各項觀賞樹木四時花卉種類繁多佈置庭園尤所擅長並備稻花不久發行最上等噴霧器接芽刀剪枝刀園藝器具煙精砒酸鉛硫酸銅等除蟲藥品貨物優美取價從廉

地點：南京中山門內本校園藝場 電話：二二四五六號

南京印刷公司

價廉迅速

信封信箋 賀柬名片 中西書籍 單據報貼 各項證書 賬簿表冊 雜誌報章 講義刊物

印刷精良

地址 成賢街 電話 三一七六七

夏民醫院

主治 皮膚科 花柳科 內外科

備有太陽燈可治皮膚結核諸症

院長戴夏民

院址鹽政牌樓雨花巷 電話二二一八三號

門診 上午八時至十二時 下午四時至六時 出診下午六時至十時

贈送 龜齡片

原名龜齡機

龜齡片裝在美麗金盒中

（主治）久病體力衰弱，營養不良，胃弱，脾虛，便秘，飲食減少，精神萎縮，失眠，瘦削，貧血，面色萎黃，少年虧損，發育不全，腦神經衰弱，作事厭倦，記憶減退，腎虧遺精，諸虛百損，盜汗等症（功效）腦力衰憊者服之，記憶充溢，體力衰憊者服之，四肢健壯，血色華潤，爲補品中之唯一新藥也（贈送）購一打者即贈金盒一只 定價每盒一元 駐京經售處：信府河三十二號 金陵○生生○保康○五洲○各藥房代售

中興營造公司

新建鋼骨水泥空心花磚美麗住宅數處招租

茲有鼓樓大方巷廣東新村樓房十數坐及五台山村永慶巷四十六號漢中路小銀巷一號各一坐（式樣美麗空氣絕佳交通便利設備完善（浴室抽水馬桶自來水電燈下房汽車間等俱全）租者請至漢中路小鋼銀巷特二號接洽

中興鋼骨水泥空心磚製造廠啓 電話二二一五七七號

生生照像館

佈置：有時代的興趣 技藝：有學理的研究 期限：有準定的信約 如承照顧 取價克己

南京碑亭巷二一八號 電話二二○七二號

精益眼鏡公司

精益 OPTOMETRISTS & OPTICIANS

△欲戴合式眼鏡△須先注意驗光

眼鏡爲補助目力不足之要品，不能與普通物件比喻，稍有不適之處，有妨身體健康，光度不合，品質劣等，則爲害非淺，本公司聘請美國光學專家，驗光配鏡，以服務之精神，招待顧客

南京太平路花牌樓一八六號 精益眼鏡公司南京支店 驗光主任王翔欣 謹啓

總公司上海南京路勞合路轉角 分公司北平天津香港漢口濟南 電話二二一三四一號

西湖肺病療養院

本院專收各期肺病患者應用現代最新科學療法特備有愛克司光鏡血球沉降表顯微鏡太陽燈人工氣胸術等並施各種手術治療室背山面湖風景幽雅空氣清新患者住院療養兼施收效迅速取費從廉詳章函索附郵票五分即寄

院址杭州裏西湖智果寺內 電話三二一○ 院長瞿惕時

雄風照相

專攝高等人像 選用精貴咪紙 代客冲洗放大 定價低廉 取件迅速

地址中山路同仁街口 電話三一三四七號

宏業磚瓦公司

磚瓦各樣齊全 品質堅實 產量豐富 價格低廉 現購定製 均從尊便

電話二二七二一

危險！

不戴準光眼鏡 等於庸醫處方

引君入光明之道

中國眼鏡公司 向朱雀路上海銀行大廈 配鏡使君滿意

全部眼鏡 偉大貢獻 六折 七折

分類廣告

食品

康源牛奶 大瓶全月五元 小瓶全月三元 定奶處：大行宮兄弟藥房 電話：二三六四六號

請 康健科學產品 最宜之飲料 元元代乳豆精廠 電話三三五三八

聖潔豆汁 每晨送一天 試服一天 洋二角 本廠下關 電話四一三五 太平路代定處 四四九號廣東照相館

出售意大利蜂羣 本社爲普及養蜂事業提倡農村副業起見特將本社優良之意大利蜂羣出售於有志養蜂事業者價目概從克己 本京秣陵路秣陵村二十八號 庚一農業社啓

留日眼科專門 李書城醫師 專治一切眼病 地址八條巷西口

百齡醫院 花柳專門 新老淋濁短期除根 梅毒包皮絕無痛苦 特設電療科 院址國府路（孫府西門） 電話二二三三一號

康福醫所 花柳專科 地址花牌樓南京藥房對面

國醫張友之 醫理精通家學淵源統治內外 各症門診上午八時至下午四時 邀時出診急診隨請隨到 診金一元出診四元八角城外另議 平民減半赤貧送診 診所中正路 張府園八號 電話二三○三四號 介紹人 谷正倫 鈕永建 蕭吉珊 湯平章 鴻春 謝履 吳大鈞 蔡勁軍 光宇

徐聖泰 四明盲目 精參課命 合婚擇日 夫子廟六華春菜館斜對過

選租 新式洋房招租 本局在慈悲社五台山村自建新式洋房浴室抽水馬桶自來水俱全空氣絕佳欲租者請至大行宮本局接洽 南京郵政儲金匯業局 電話二一二四二

上等洋房招租 地點：新街口雙石鼓 設備：新電燈全浴室熱水汀 接洽處：大小房間十六共計十一 貿易行四號 電話二二二三六

本牌號開設已歷四十年精選中外紙張武林錫箔泥冷金箋機關用紙鉛石印刷現交夏令備有大批蘇杭雅扇絹紈宮扇摩登女扇童扇金絹髮箋扇面湘妃梅跑離剗精細式樣新奇定款饋贈交件迅速如蒙惠顧無任歡迎 地址奇望街 電話二一三二三

振鳳樓成記箋扇紙號

古物出讓 茲有章君自河南來攜來家藏出土銅器玉器陶器錢幣漢磚瓷器及殷商瓦器甲骨文花紋甲骨並歷朝名人字畫手卷冊頁碑帖等數百件近又增加名貴圖章瓷器古書及古畫甚夥物美價廉如愛好是項古物者請於每日下午一時至六時移玉至張府園十一號章君處接洽可也

選租 四川路明德里 中山北路五段東門街口和平鐵廠對面 新式三樓洋房一所 有浴室水電爐灶公用電話 離三牌樓小學菜場外交部最高法院均近 電話接洽四一五八六

新建洋房選租 地點新民門內雞倉橋東三十二號門牌洋房一幢計十餘間浴室廚房下房汽車房等花園草木電燈冷熱水管四週空氣新鮮設備俱全如欲承租客請就近二十八號洋房內領看或下關美豐祥接洽 徐慎恪堂謹啓 電話四一○四八號

新造三層樓店房招租 茲有新街口中正路新造迎路三層樓店房兩幢每幢兩大號計三層上下共陸間後有樓廂一間如承租開設鋪面近最中央商場總大門該房南首又係大華戲院興工在即欲租從速刻因商場尚未完成租價減低如合意請電話三一六九六號或電約時間駕臨玄武門百子亭八號雜宅當面接洽

淋濁專療所 六○六九一四每針三元包治 藥費在內只取十元 每日下午二時至八時 中山東路七 醫師胡鵬

漢醫杜同甲診所 專治五淋白濁下疳魚口梅毒及其合併各症保可全病除根 現移四條巷樹德里十五號 照常應診 定國歷五月十八日移往 電話二一六三七號

博愛醫院 專門白濁病 西門四條巷 院長留日醫學士戴天青 （急性）白濁新法治療短期可愈 （慢性）白濁負責根治 下疳橫痃無手術消愈

黃灼如 主治 外科專門 痔瘡特殊療法 耳鼻咽喉 花柳白濁 診療所 診所國府路二二一號 電話二三五四六號

國醫 李鴻慶 黃山 ▲主治 內科婦科 小兒科▼ ▲診所：城北唱經樓周必由巷三號

新建洋樓房數幢招租或出售 地點：挹江門內海軍部側沿中山路 設備：電燈自來水衛生設備齊全 接洽處：白下路農工銀行 電話二一一二四

欲購夫子廟貢院街地產者注意 方向坐北朝南房屋前進迎街樓房共十八間後進樓房共十一間餘地一方可建同上房屋 接洽處 漢西門堂子街實泰豐醬園 電話二一二○五號

微明集 十二
—咖啡與雪茄—
劍

物之以番舶來者，唯二物不俗，一咖啡，一雪茄也。咖啡之顏色，沈雄古麗，雖西方物，而氣味雅近東方，清夜獨坐，手一杯，徐徐啜之，不自覺而有一種古典之趣味，油然生焉，此非慧心人不能理解，非可以爲西方文明之糟粕品而一概抹煞者也。

◇

雪茄亦是西方俊物，色香味，亦純然爲東方的，仰噏而徽噴之，濃白之烟霧，徐徐升焉，俗惡而低能的文化生活之昇華，雪茄儼然是詩國中之一物，雖噏於市儈買辦外交流氓之口，亦不足改其操也。

◇

以中國古瓷花碗，溶咖啡，更以美麗之古式瓷匕，舀而喫之，尤有特殊之風味，吾曾見不佞君如是享受，輒戲之曰，「是『中國本位文化運動』的喫咖啡也」，相與一笑。

◇

曼殊喜食摩爾糖，時時於文字中美之，是大俗事，惟其喜喫雪茄，貧痛垂死，猶不廢此物，詩人靈感，自應如此。

過清灘
蔥公

清江湍激鬬東巴，勢迫狂流那可遮。峻嶺圍天爭束水，亂灘裂石怒生牙。捎雲鷹翼旋孤影，俯岸蜂房掛幾家。此是杜蘇魂斷處，驚濤如爲捲餘嗟。

魯迅在廣州
—九年前的回憶—
清水

是十五年多罷？呵！已是九年多的了。

那時我還在廣州中大讀書。魯迅來做教務主任，是早已宣傳出來的。但是許久不見其來。等了許久，他終於由廈門飄到廣州來了。

魯迅的盛名跟著作，我老早知道的；其爲人如何，只從報章上，書本上看過，廬山眞面目，卻愧我還未一見。對於一個絕想界的權威者，一個遺時負盛名的著作家，一個思的教育界鉅子，而未知其人，未見其面，是怎樣的損失喲！因此，我在教職員宿舍去找，門楣上並無周樹人或魯迅的卡片的。移步去問門房，也推說不知。這我可悶了。

後來，才知道他是住在大鼓樓；大鼓樓，以前只有校長才能夠在那裏住下，魯迅卻能居此，其爲學校所推重，敬佩，不也十足明顯麼？

不上幾天，學校正式佈告他到校了，其他的教員，主任，像傅斯年先生之類的名教授，也爲之一一紹介。

接着，是學生會開「歡迎大會」，那時大約是個晴明的冬日。會址在大禮堂，座位早已密密的站與坐滿了人，最高學府的學生對於一個思想界的權威者，是異樣的熱慕！

主席起來致歡迎詞，將他的生平略歷及其著述，大略講了一點，眞才請我們新來的教務主任——魯迅先生來演說。

他自坐位中，慢慢的起來，在掌聲震天中，微微的向我們點了一下頭。他那五十多歲的老模樣，臉兒黃黃，髮長而斑，有微鬚，下略尖，額上有點縐紋，……我們都看清楚了。他老人家所歷受的風塵，確是不小。衣服，穿的灰色布袍子，登的陳嘉庚膠鞋（并不是革履），眼鏡也沒戴。

說的話，聲調不大高，但口音卻異樣清楚。也說得慢，大約以中大學生廣東人多，恐聽不慣官話，故特把話來加慢吧。他說的什麼？到校的感想跟企望，他那自身的解剖（自然是自視甚卑，謙遜未遑）。……對於學生的祈求，……什麼都講過了。中間並且還說得莊諧雜出，很是有趣，逗引得大家笑了幾陣。

演過說，幾個辦文藝期刊的人（也有校內同學在內）把他包圍起來，要他對於廣州說點話。他說新來廣州，住在大鐘樓，一切世事都不知，那裏有話可說？對於廣州文藝界，他說，太沉寂了，該起來說說話，幹下，說着總比睡覺好，幹着總比閒手好。這把大家鼓舞起來了，讀書寫作，非常用功，那時中大學生的朝氣，是多麼令人可羨啊。

自後，我還去看過他幾次，不過是以學生資格，隨便瞎談而已。他爲人很和靄，易於親近，你去見他，他馬上接見，你的說話講錯，或是發問來得淺薄時，他祇笑笑的告訴你。從沒有發過氣，也從不見他對任何青年學生瞧不起，不接見，不給他說話。

我所知於魯迅先生，只有這些。在此文學家傳記很盛行的當中，這段片的回憶，當不致見拒於讀者吧！

黃葉翁詩
丹翁

予友黃葉翁才韻至高，是我平生欽佩之第一人也。詩詞書畫，足當四絕。昨在秦曼青先生寓齋，見一名士所持扇上，黃葉自寫斥賣藏度書畫志感四截句。風調至佳，錄呈劍兄。必激賞也。

臨當欲去也消魂，始悔平生負寡恩。把鏡不曾緣爾瘦，何因開閣學王敦。

見面猶稀已棄捐，從人好惡說姻緣。曾無風月綢繆印，孤負郵亭艸艸眠。（自注云：余篋中書畫不加收藏印蹟。）

爲汝慇懃託塞脩，熏香衣錦莫遲留。（余於書畫，頗吝裝潢之費。）從今深貯黃金屋，應勝青氈伴白頭。

廿年相守亂離中，窮巷幽窗處處同。未必沈園難再見，春波一瞥失驚鴻。（余來上海，集諸家書畫展覽者，余舊藏往往在焉，見之黯然。）

所謂畫家的藝術
煦煦

在『朝副』上讀不少關於捧劉海粟而攻徐悲鴻或貶徐而罵劉的一類的文字。日昨又讀到清風君之「劉海粟畫獅畫馬之來歷」一文；把劉海粟罵得不亦樂乎，幸而末了爲徐悲鴻一吐其詩氣。清風二字，宜乎其爲標準美人之代名詞也。所謂「流氓徒衆」「紳士門人」，不過是畫家的藝術而已，呵呵！

站在不捧不罵的立場說一句公道話；覺得劉徐各有其天才，各有其本領。不然，在金價頂貴的時候，去兩趟外國，是不容易的。硬拿中國畫去換金鎊法郎，比較中國人手頭的西洋畫來得巧妙些，橫豎外國鬼子莫明其所以然！至於對國內的人，妨不提倡西洋畫，自辦學校或當學生起，一直到現在當教授，總是掛西洋畫招牌，這叫做，『提倡藝術，化中西文化於一爐』，天曉得！

老實說；不要害苦了青年學生吧；西洋畫在外國兌不了現，在國內混碗飯不方便，不得不來學中國畫，把潤資定得大大的來提高身價。鄉下老說；『他們畫西洋畫的，能畫這一筆中國畫，是不容易的事呀！』學生走弓背，自己走弓弦，就這一點，也能吃到飯，這是事實。

地球之大，中國人之寬厚，豈有不容兩個繪畫的人吃飯？教育界及社會上是早容納到如今，並不需要罵而藝術家已遍中國！（至此一哭）如果想來一個藝術『託拉斯』，弄這個戲法使人頭痛，恐怕朝副讀者們不能許可的，我祇好把這紙老虎戳穿了吧！

◇　◇　◇

曹小東談治印
蓮子

治印雖小道，然世之騷人墨客莫不嗜此。凡善此者，莫不於篆法章法，加以考究，得之於心，奏之於力，匪不樸茂之趣益然四溢，豈率爾操觚者，所能及也。故凡習鐵筆者，須識字理，明篆法，致力於書，而勤閱古今印蛻，再專研石鼓甲骨諸文，久之頗有所得；至奏刀之際，須先審印文石質，及配置之法，操刀之後，大者力在腕宜重，細者力在指宜輕，粗細沉浮，均不可率爾，他若曲則有致，直則有神，均宜細加摩挲，始不致死板俚俗也。吾素不善此道，一夕晤曹君小東，爲談治印之法，並在數分鐘內，爲慧劍及吾治印各一，因錄其語，爲世之有破石癖者告焉。

曹小東所治印

魯迅以野鷄喻上海文人
不悟

魯迅翁老而倔强，筆鋒越發辣了。近年肝火益旺，罵人更刻。最近在太白發表署名旅隼的一文，又云「爲什麼去年北京（的文人）送秋波，今年上海（的文人）叫『來嚧』了呢？」則是把上海文人比作野鷄了，謔而虐！

桃
凌霄漢閣

昔時所謂花案，現在叫做桃色案，那也很好，桃本是花之冶豔者也。

南京市把桃花定爲平康女子的徽章，伎女向來是「不登大雅」的，可是這回不知受了那位「高明」的指教，居然「據理力爭」，「誓死抵抗」。她們說「輕薄桃花逐水流」不是好字眼，此外還引經據典，說出許多不應剝薄妓女的理由。口才之健，不下於石中玉。

有些名流，感到興趣，公開討論起來，又引了些「公門桃李」「仙境桃源」高貴大雅的古典抵擋一陣。於是桃的考據，蔚爲大觀。吾以爲未免詞費，與其徵之於舊典，何如證之於新詞。不見夫「桃色」的夢，「桃」色的案，「桃色」愛人，「桃色」凶犯，「桃色」力士，「桃色」教員，「桃色」官司，「桃色」審判。

一桃而無不桃，桃色最摩登，最有勢力。麻醉了多少知識的美的青年。而伎女獨以爲侮辱也，何哉？

科學博士。將發表預言曰若干年後，金黃的太陽，灰色的大地，夜神的黑衣，魚腹的曙光，有一齊變作桃色之虞了！

然則南京的妓女，又何須獨以爲辱乎？

葉古紅
診所設國府路四零七號上午門診下午出診

煥然一新的安樂菜
粵菜調製有顯著的進步
新添川菜有相當的好評
歡迎賜顧
地點：安樂酒店

飲食部
妙機公司　電話二一〇八五
冰汽水　鮮桔水　冰結漣　均已應市
各式刨冰
外賣冰結漣 每桶一元起 隨叫隨送
公司菜 每客一元　經濟餐 每客六角

患花柳病者請注意
淋病（白濁）在花柳病中最占多數較諸梅毒尤難根治苟遷延不治或治不得法則荏苒時日難期痊癒本所對於此病治療素有心得備有各種特效藥品專治男女急慢性白濁及白濁併發症其他如橫痃下疳以及梅毒併發症徹底治療淨毒斷根並可限日包癒取費從廉
炳華醫師太平路診療所
時間上午七時至下午七時止星期照常　地址太平路花牌樓磨盤街二十八號　電話二一八五〇轉

同德堂壽材局
專售
眞正陰沉　紅心油杉　洲桐圓心　各種式樣
金絲木楠　川貴柏香　獨幅八仙　一應俱全
地址花牌樓松濤巷內
電話二三七三一

御國歌舞伎
—日本戲漫話—
胡天

在日本住得稍久的人，除去看電影，聽話劇，咖啡館，跳舞場而外，還引起一種看日本戲的趣味，御國歌舞伎劇便是日本社會頗佔些勢力的一種日本戲。

女人的扭扭踹踹，三味線的咿咿呀呀，對于他興味不濃的人，煞是嘸啥好看，但他如中國的舊劇一樣，無論怎樣爲文人學士所不齒，他確有他廣大的社會潛勢力。

據說「御國」原來是一名女巫，替人畫符念咒，消災降福的術士，有時見神見鬼，跳跳蹦蹦的爲人家祈神，所以她便善長神樂舞，當慶長初年，在京都的加茂河畔，歌舞供人取樂，很得一般人的捧場，其後不久，到了德川時代，京都和大阪的文化移到東京，慶長十二年，御國便也移到了東京，這便是一般所稱的御國歌舞伎。

日本的考據家們，對於御國歌舞伎的起源，曾下了一番考察的功夫，據他們考察的結果，認爲他們是因爲一個舊的權力階級，被新的權力階級滅亡後，他們手下那些使用的人（沒有戰鬪力的人），便頓然感到生活的壓迫，於是便逃到窮鄉僻壤，或結成團體雲游各方，這便是今日認爲的特殊部落民族起源之一。他們是不能靠什麼人來養活他們的，所幸他們久居都市，在都市中尚有點小才幹小技巧，他們便靠賣藝來維生，這樣便慢慢的形成一種娛樂游藝。日本有好多的民間戲劇，據說就是這末起始的。室町時代，這方面努力的人很多成了大名，生活漸漸改善了起來，一等到戰爭停止，這些伙伴們便聚集在京都附近的河畔或空場上，賣弄各種戲法，御國歌舞伎，便是這末產生的。

這位御國女巫到了京，很得到好評，因爲這裏面女子很多，所以也稱「女歌舞伎」，因爲她們很得一般人擁戴，所以就有人出來模倣她們了。當時政府，認爲她們有礙風化，寬永六年，對女歌舞伎曾加禁止。歌舞伎既深得民衆擁護，民衆認爲女子既有關風化，於是把女的換成男的，一時男扮女裝之風於焉興起，這個稱爲青年歌舞伎，有了美男子來充演員，「男風」便很流行，故也博得人們之喝彩不少。政府認爲這些美男子仍有未妥，於是命令扮女郎的把頭髮剪掉，以示與良民區別，這時稱他們爲野蠻歌舞伎。目前的歌舞伎劇，便是綜合上述的各種藝術而成的。

他們沒有什麼脚本，只是技術的歌舞，如什麼「念佛舞」「雨儀舞」「早歌舞」「天冠鳥舞」「舞」等，都是歌舞伎劇中很有名而又很簡單的歌舞。日本有好多很大的劇場，專門演這種戲。

×　×　×

湖熟的一瞥
蕪園

湖熟（古代的姑熟）這地方，處在秦淮河的上游，是江甯地方的惟一大鎭。

我們大家都知道秦淮河是有東西兩個源頭的：它的東源，從句容縣的華山流下來，又匯合了它南面的茅山水源，向西流入於句容邊境的赤山湖，這裏的湖面很大，容積也很多，是一個天然的蓄水池。

再由赤山湖向西北宣洩，經過湖熟鎭，西流經方山的側面，再合上溧水東廬山流來的那股水，併流而爲秦淮的正流。當然，在湖熟一帶，是秦淮的上游，這裏地勢高，灌溉足，兩岸良田萬頃，因湖而熟，這並不是偶然的。

這裏是從丹陽經句容到南京的要道，從前在洪楊軍佔據南京的時候，清廷欽差大臣——向榮的先鋒張國樑，曾經幾次由丹陽進兵，經句容，湖熟，淳化，土山，上方，高橋，七甕橋，而一直攻打到通濟門！當然，這裏是句容，溧水，和南京（舊上元縣屬）三縣的通衢，在軍事的形勢上，既這樣的重要，而在農業上，又是三縣農產品集中的地方。在農村未破產的以前，是何等的熱鬧？何等的興旺呢？

出了京湖公路的汽車站，走上大街，一水當前，迎面是一道大橋，上面赫然橫着『秦淮古渡』的石刻，遊人們走上這道古舊的幾世紀以前的橋梁，是多末引起人們思古的情懷？

這裏有梁朝的昭明太子——蕭統的讀書臺，幾間古老的屋子，矗立在岸邊的高坡子上。據說秦淮河是漸漸淤塞了！從前這一灣流水，是在臺下經過的，而現在是臺與水快要不相聯接了。

摩登教員之學生者學「生」也。
元

這裏有規模極大的回教禮拜寺，可以想到鎭上信教人家的多！只要用三五步一家的鴨子店來做統計的標準，就可以瞭然於胸了。

洪楊的平復，距今只有八十來年，而用人事來推算，已經是前一世紀的事了！前一世紀的如火如荼的義軍，我們看不到了，而僅僅看到洪楊義軍們沒有燒掉而留着的古代房屋，我們從大街而折入『姚東里』，雖然一樣還是石版砌成的街道，但爲比較洪楊亂後所築的，已是迥然不同；這裏的路，足足有十二公尺寬，很平直，兩旁的房屋，石刻的大門樓，雕石的牆脚，刻着一些我們久已看不到的圖案花樣，這是南京城裏所看不到的奇跡！洪楊殘餘下建築物吧？

這倒使我十分感動！這裏和南京的相距，僅僅六十多華里，而這裏的社會，完完全全是農村時代靜止的社會。這個鎭上的人雖多，市面雖熱鬧，而往來的人們，不問男人和女人，老頭兒和小孩子，都其一般的悠閒，決沒有一個人的臉上，現出忽忙急迫的形態！

小孩在頑，男子們在作工，女人們在做活計，商人們在應付顧客；甚而至於街頭的男女調情，打情駡俏；貓和狗的行走態度，都可以攔入十九世紀的淳樸社會裏去，而決不是現代式的南京！

而况這裏還是魚鹽蝦菜之鄉，只看到街上掛着的肥壯的鴨子，已足鼓動人『歸農』的思念了啊！

「投刺要人」之危險
空厂

自有郵電檢查而天下從此多事，北平的郵電檢查，是由黨政軍三方派員合辦的，政的方面由公安局令各區署辦理，各區署則派一警察司其事；一次檢查一信有云「擬赴政委會，投刺黃郛」，警察一見，認爲功名富貴，在此一函，居然報告上峯，將寫信人抓來嚴訊，其人解釋投刺是「丟個名片給黃委員長的意思」，才具結，逃脫了危險。

今日之教育！

教育本來具有兩大功用：一是傳授智識；一是陶冶人格。——現在的中國教育，雖然較二三十年前的私塾教育進步，可是，我們如果平心靜氣的考查考查牠的成績，覺得牠實在並沒有盡了上述的兩大功用——傳授智識與陶冶人格。現在讓我來分別考察一下：

在智識傳授方面，我們曾經聽羅家倫先生說過，考中央大學的許多高中畢業生之中，不少把張居正當作現在司法院長，于誰當做現在監察院長的答案。其實何止學生如此，中小教員，甚至大學教授，也不能免。徽縣（碭山）縣立某小學校長講白居易的詩，把「賣炭翁」，讀爲「賣灰翁」。「伐薪燒炭南山中」，「代薪燒炭南山中」！「破綻」讀爲「破定」！「析爨」讀爲「析疊」！河南某專門學校教務員，把「爪哇」讀爲「瓜哇」。江蘇某獨立學院黨義教授，時時把「貨幣」寫做「貨弊」……

在人格陶冶方面呢？……前幾年倘不過用學生爲自己的黨羽；今則醜態百出，無所不至！就以本京的事實而論，去年十二月中不是有某小學校教員徐某狂吻十二歲女生，抱之求歡的新聞嗎？昨天本報沭陽通信，不是又有小學校長絳帳暗藏嬌娃的消息嗎？而兩廣中學教員誘姦女生一案，不已經滿城風，尚未了結嗎？……嗚呼！中國今日之教育！

高人

▽李問渠先生鑒：丹翁先生之通訊處，爲上海望平街晶報館，特復。（編者）

臥院雜記（二）
—中央醫院素描—
滑默

劉氏南來醫院初創，如無名醫恰猶舞台之如無名角不能叫座，幾經商量，聘得戚君。余本人初識其才，係於三年前大公報駐京記者金誠夫君之病。金君由津南來，兼任中央日報輯務，與余同事。其時報社初試社長制，各事較繁，而程滄波君適抱鴒原之痛，回常州料理喪事，溽暑蒸人，編輯部行政由金一人獨任，早到遲退，已極疲勞，再以飲料不潔，致患腸病。顧因人手稀少，金雖抱病，仍每日到社，初以偶膺小疾，無關宏旨，余乃以中醫張某薦之，以爲幾服苦湯，便能弗藥。不料旬日後疾勢大變，起初間作寒熱者，服張藥後反鎭日未退。且神志漸失，病狀險惡，至此其夫人乃大焦急。遂棄張而轉就其戚周勁北君，蓋周本西醫。向懸壺於宜興者，因在宜問津者少，乃棄其鄉土而來京，設診所於成賢街。

金病初經周醫，認有把握，數日之後則感棘手，邀金鳴宇貢蘇宇等相助，終以病象險惡，挽回不易，且於某日晨金之大腸破裂而溢血，熱未稍退，腸復出血，其爲傷寒似無疑矣。其夫人李秋照女士焦急之餘，一無辦法，祗得一面邀請其翁姑由常州來京，預備後事，一面將病狀電告天津大公報胡政之君，胡君復電亦認傷寒至大腸出血後，不宜再動，全家遭此際遇呆若木雞。其時余適因事赴滬回京，接金夫人電話後，即至金宅觀金病狀，比至其家見闔宅靜坐，似待其發生自然之變化，余乃上樓至金臥室，觀其究竟，并低聲詢金病何所苦，金僅能微點其首，不能答復所問。看其情形，實已頻危，乃力排衆議，謂坐而待亡，何如鋌而走險，周金黃諸醫，既束手無策，不如另請中央醫院醫生來此，冀求萬一之望，且將此意婉告病人。金君僅微點其首，余即認爲同意，乃請金夫人迅聘中央醫院內科主任戚壽南來家，戚至金宅後略視其病狀，覺金之生命已頻千鈞一髮，謂在家診治，恐設備器械未全，諸多不便，不如以帆布床抬往醫院治療，比較妥當。得其夫人許可後，乃將金舁至醫院，嗣經戚之悉心診治，始漸回生，未一月而疾告愈，以食德紀功之律論，今日金君之身，未始非當年戚醫刀圭之賜焉。

乙亥莫春小病見落紅滿地感而賦此
病隱

小院深深靜掩門，半簾烟裊藥爐溫。幾番莫訴離腸恨，一榻維摩春欲晚，何計能招已斷魂。廿年舊夢去無痕。今朝且漫傷飄泊，隔歲重叨雨露恩。

黑暗篇 上
渤海王

慧劍病目久，以文債不自已，乃撰「微明集」；日刊數則於本刊，愚讀而好之。喜其言簡意賅，筆鋒跳脫，剛健婀娜，如十七八之宋代絕色好女子也！（何比之宋代，因集中多語錄體，恍如見朱熹先生家小姐聊天也。）惟世事多黑暗無明，燈下無事，握筆得若干則，名「黑暗篇」以貢本刊；謂愚存心找麻煩，則吾豈敢。

首都電影院，近映「飛花村」片，未三日即停映。傳係受某方面强有力之警告：老闆怕惹「漏子」，急即屈服。從此每拍一影片，最好先登報三年，將劇本請各界審查後，方可開拍！

◇

京市府天天譚「建設」，解除市民痛苦；而一條秦淮臭水河，都無法處治他。還有馬路上之灑水車，難得光顧一次，僻街小巷，更如登天之難。「善小而不爲」，大概是這個道理乎？

◇

肩挑負販之流，偶然在鬧市休息一下，順便做一點買賣，即有戴傘破帽公僕，前來驅逐。說是：「妨礙市容！」請問這「市」字作何解釋？

介紹吳訒之扇刻

江都吳訒之爲李滿秋高足，以彫刻有聲於故都，能於數分大小之象牙片上刻千字。鬼斧神工，時人中頗罕見，僅于碩，沈軒南，吳南愚等數人而已。其於扇骨上刻小字尤難，蓋竹質較脆易損也。頃吳君以其近作扇骨數十柄，托南京榮寶齋寄售，特爲介紹如上。